... — Núm. 2.423 — Dirección, Redacción y Administración: AVENIDA DE MAYO 769 (Porte pago) Buenos Aires, viernes 24 de noviembre de 1922

La Epoca

... copia de ellos.
... EPOCA, Buenos Aires.
... Administración 7376, Avenida; ... 7373 id.; Director, 7376 id.; ... 7373 id.; Publicidad, 7371 id.; ... 7374 id.; con 20 aparatos ...
... 3337, Central.

PRECIOS DE SUBSCRIPCION
CAPITAL
$ m|n. Por mes 2.50. $ m|n. Trimestre 7.50. $ m|n. Semestre 15. $ m|n. Año 28
INTERIOR
$ m|n. Trimestre 7.50. $ m|n. Semestre 15. $ m|n. Año 28
EXTERIOR
$ oro Por mes 2.50. $ oro Trimestre 7.50. $ oro Semestre 15. $ oro Año 28
Número del día, 0.08. — Número atrasado (dentro de los 30 días), 0.20.

Servicio telegráfico especial para LA EPOCA

(DE LA UNITED PRESS - AGENCIA HAVAS Y NUESTROS CORRESPONSALES)

...es de la conferencia de Bruselas se efectuará una reunión de representantes de Inglaterra, Francia, Italia y Bélgica

FUERTES CONTINGENTES MOROS HAN ATACADO LA POSICION DE AFRAU

SIGUEN SIENDO MUY COMENTADAS LAS DECLARACIONES DE M. CLEMENCEAU EN NORTE AMERICA

LA GUERRA CIVIL IRLANDESA

La cuestión de las reparaciones

PARIS, noviembre 24 (Ag. Havas). — Examinando las probabilidades de éxito de la próxima conferencia que se celebrará en Bruselas, el diario "Le Matin" comprueba las múltiples dificultades que deberán allanarse para llegar a un resultado práctico. Felizmente, dice el mismo órgano, desde el advenimiento al poder de los señores Bonar Law y Mussolini, las tres grandes potencias occidentales no prosiguen ya políticas distintas frente a Alemania y la colaboración entre los jefes de gobierno de Inglaterra, Francia e Italia nunca llegó a ser tan cordial como en la actualidad.

El mismo diario expresa su esperanza en el éxito final, mediante el desarrollo de una acción común, considerando, por otra parte, que la reorganización del bloque balkánico como consecuencia de la conferencia de Lausana, constituye un acontecimiento de la mayor importancia y una garantía segura de paz.

PARIS, noviembre 24 (U. Press). — Extraoficialmente se anuncia que los señores Poincaré, Theunis y Jaspar han resuelto proponer que representantes de Francia, Bélgica, Inglaterra e Italia se entrevisten en diciembre a fin de llegar a un arreglo de la cuestión del pago de las reparaciones, lo que sería necesario antes de la citación a la conferencia de Bruselas. Mientras tanto los representantes aliados tratarían de ponerse de acuerdo sus diversos puntos de vista.

PARIS, noviembre 24 (Especial) — En los círculos diplomáticos provoca curiosidad y expectativa la actitud que asumirá el señor Mussolini en la próxima conferencia de Bruselas. Se ignora si el "leader" fascista se declarará en favor de Francia o de Inglaterra, o si adoptará una actitud independiente. Sábese sólo que está decidido a no hacer concesiones sino a cambio de algunas ventajas para su país.

Declaraciones del jefe del gobierno español

MADRID, noviembre 24 (United Press). — El jefe del gobierno, señor Sánchez Guerra, ha declarado que se equivocan quienes suponen que el discurso por él pronunciado en el Congreso, declarando la irresponsabilidad de los ex ministros conservadores ha sido un anticipo de la caída del actual gobierno.

Añadió que se propone presentar un proyecto sobre reconstitución del ejército.

Los liberales carecen de fuerza para arrojarle del poder.

El feminismo en Francia

PARIS, noviembre 24 (Havas). — En la sesión celebrada por el Senado francés se adoptó una resolución estipulando que en vista de que las mujeres tienen ya el derecho de emitir su voto en la elección de los miembros que forman los consejos de administración de las Cámaras de Comercio francesas, podrán, en lo sucesivo, ser electas para ocupar cargos en el seno de los citados consejos.

Importaciones y exportaciones españolas

MADRID, noviembre 24 (United Press).—Anúnciase que durante el mes de agosto las importaciones españolas ascendieron a 315 millones de pesetas y las exportaciones a 121 millones. En los ocho primeros meses importáronse productos por valor de 2.000.000.000 y se exportaron por un total de 900.000.000.

La cuestión de las fronteras ruso-polacas

VARSOVIA, noviembre 24 (Havas).—La comisión mixta ruso-polaca, terminó sus trabajos sobre la cuestión de las fronteras y entregó a las autoridades el contralor de la línea fronteriza del Este de Polonia, que abarca una extensión de 1412 kilómetros.

La muerte de Sonnino

ROMA, noviembre 24 (Havas). — Los diarios de la península dedican extensos artículos necrológicos al extinto ex presidente del consejo de ministros, senador Sonnino, poniendo de relieve su rectitud de carácter, elogiando su clarividente acción patriótica desarrollada durante su larga carrera política.

Las industrias en los Estados Unidos

WASHINGTON, noviembre 24 (U. Press). — De los datos recopilados por el departamento de Comercio, sobre la producción del mes de octubre, resulta que prácticamente las industrias principales han vuelto a alcanzar las cifras favorables que se registraron en 1920.

Mr. Clemenceau en Norte América

PARIS, noviembre 24 (U. Press). — Las opiniones de Mr. Clemenceau siguen siendo muy discutidas. En los centros oficiales se guarda mucha reserva sobre esas declaraciones. Se hace notar el hecho de que M. Clemenceau no representa al gobierno francés en sus manifestaciones. Sus opiniones son simplemente personales. Aunque los diplomáticos concuerdan en que lo que asevera M. Clemenceau sobre el peligro alemán es muy cierto, creen que la forma de presentación del asunto en Norte América hará más bien que mal.

WASHINGTON, noviembre 24 (U. Press). — John W. Davis, presidente del consejo de Relaciones Exteriores, contestando a las insinuaciones del senador por Maryland, Mr. France, de que la misión de M. Clemenceau contaba con el apoyo financiero de ciertas empresas, declara: "Antes de su llegada el señor Clemenceau estipuló que pagaría sus gastos, pero debido a lo modesto de sus ingresos se ayudará para el pago de sus gastos, en parte, escribiendo en los diarios. M. Clemenceau pidió que los recursos recaudados por sus conferencias sean entregados a obras de caridad norteamericanas y francesas".

BOSTON, noviembre 24 (United Press). — En el curso de una entrevista declaró M. Clemenceau que eran una "serie de mentiras" los cargos del senador Hitchcock de que él era militarista y que Francia estaba sosteniendo un ejército de negros en el territorio alemán.

Ferrocarriles argentinos

LONDRES, noviembre 24 (United Press). — Ha sido bien recibida en esta ciudad la información sobre la transferencia de la línea Bahía Blanca y Noroeste, del Ferrocarril Pacífico, a la compañía del Ferrocarril del Sur. Se insinúa en los centros bursátiles que por su posición geográfica dicha línea podrá ser explotada con mejores economías por la compañía del Ferrocarril del Sur.

Los sucesos de Irlanda

DUBLIN, noviembre 24 (U. Press) —La noche fué de pánico. Los insurrectos tirotearon furiosamente, haciendo empleo de ametralladoras, los cuarteles de Wellington, la estación ferroviaria de Broadstone y otros muchos baluartes de las posiciones de los del Estado Libre. Las calles se veían llenas de gente que corría a guarecerse contra el peligro, continuando tal excitación hasta media noche. No hubo bajas.

Conferencia de las Repúblicas centroamericanas

WASHINGTON, noviembre 24 (U. Press). — En el departamento de Estado se ha anunciado que Mr. Hughes y Mr. Sumner Welles, que fué jefe de la oficina latino-americana del departamento de Estado, serán los delegados norteamericanos a la conferencia de las repúblicas de la América Central que se inaugurará en Wáshington el 4 de diciembre próximo.

La conferencia de Lausana

LAUSANA, noviembre 24 (United Press). — Ismet bajá dijo en una entrevista que aceptaría sin reservas la libertad completa en los estrechos, con igualdad para todos, pero que sería imposible decir qué régimen habría de adoptarse para asegurar el sostenimiento de la libertad antes de que la conferencia se pronuncie sobre el particular.

La conferencia está ahora dividida en tres grupos; el grupo aliado, el ruso-turco y el balcánico.

El almirante Bristol y los técnicos norteamericanos están ahora en viaje de Constantinopla, para unirse a la delegación de los Estados Unidos.

La situación del agricultor norteamericano

CHICAGO, noviembre 24 (United Press). — El departamento de informaciones de la oficina de agricultura de la federación, anuncia en estadística que el agricultor de los Estados Unidos puede considerarse más próspero en una proporción del 25 por ciento más que el año pasado, debido a tres factores principales, que consisten en la mejora en la cosecha de 1922, la rehabilitación europea, cuyo progreso es resultado del aumento de la potencia adquisitiva y el creciente estímulo a compras de Europa mediante los créditos norteamericanos que este año vienen a ser un 64 por ciento mayores que el total de los créditos extranjeros que se habían dado en 1921.

La lucha en Marruecos

MELILLA, noviembre 24 (United Press). — Fuertes contingentes moros han atacado la posición de Afrau que estaba guarnecida por cincuenta hombres de las fuerzas regulares.

Detención de un agitador argentino

MADRID, 24 (Havas). — En las últimas horas de anoche fué detenido en esta capital, un ciudadano argentino acusado de ser agitador, enviándosele a Barcelona para que se proceda a su expulsión. Dicho sujeto será embarcado con destino a Buenos Aires.

Acercamiento de las naciones latinas

PARIS, noviembre 24 (A. Havas). — Haciendo un detenido estudio de los factores susceptibles de provocar un acercamiento práctico y económico entre España, las Repúblicas de la América Latina y Portugal, el diario parisiense "La République Française" atribuye singular importancia al movimiento iniciado en ese sentido, el cual es susceptible de formar la base de una unión latina de grandes proporciones que conseguiría agrupar a 200.000.000 de hombres.

El mismo diario solicita del gobierno de Francia que siga con atención la marcha de los esfuerzos coordinados que se realizan en ese sentido, los cuales contienen los gérmenes de una gran política futura.

Regresó a Roma el señor Mussolini

ROMA, noviembre 24 (Havas). — Procedente de Milán, llegó a esta capital el jefe del gabinete, Hon. Mussolini, quien fué recibido en la estación de Termini por todos los miembros del gabinete, los subsecretarios de Estado y numerosas autoridades.

La muchedumbre que se había congregado en los alrededores de la estación improvisó una calurosísima manifestación de aprecio en honor del Hon. Mussolini.

SUD AMERICA

CHILE

El protocolo de Wáshington — Ecos del terremoto — Otras noticias

SANTIAGO DE CHILE, noviembre 24 (Havas). — En sus ediciones de la fecha, todos los diarios de esta capital insisten en asegurar que el debate del protocolo de Wáshington, iniciado ante el Senado chileno, quedará clausurado hoy y que probablemente será votado el próximo lunes.

En la sesión que el Senado celebrará esta tarde, el señor Ochagavia terminará sus observaciones sobre la cuestión de fondo.

—La Convención Demócrata que se celebra en Talca telegrafió sus saludos al ministro del Interior de Bolivia, señor Vasconcellos.

—A pesar de la negativa dada por la gerencia de la compañía Sudamericana de Vapores, en los círculos comerciales de Valparaíso se insiste en asegurar que una importante firma extranjera gestiona la compra de los vapores "Teno" y "Aconcagua" a la citada compañía, en 500.000 pesos cada uno.

—Con motivo de la visita del señor Jacinto Benavente, se realizan intensos preparativos para la realización de los festejos que se celebrarán en esta ciudad en honor del conocido dramaturgo.

—En la zona devastada por el terremoto producido últimamente, se ha notado una disminución en la intensidad de los temblores, los cuales son registrados periódicamente.

—En uno de sus editoriales de la fecha, "El Mercurio" pone de relieve las calurosas muestras de simpatía que llegan de todas partes a Chile con motivo de la última catástrofe producida en el territorio de ese país y advierte especialmente que ninguna de ellas toma un carácter más generoso de hermandad como las que proceden de la sociedad argentina y especialmente de las damas de Buenos Aires.

URUGUAY

La llegada de Santos Dumont — Propaganda nacionalista — Otras noticias.

MONTEVIDEO, noviembre 24. — Toda la prensa saluda al ilustre precursor de la aviación Santos Dumont, nuestro huésped desde ayer. El ministro de Guerra hízole preparar alojamiento en el Parque Hotel, designándole ayudante al teniente Ibarra.

—Esta noche en el Parque Hotel se celebrará el banquete en honor de Elías Regules, nombrado rector de la Universidad.

—Con el mismo éxito que la anterior, realizó hoy su segunda etapa el tren relámpago que cruza la República en jira de propaganda nacionalista. Al llegar a Melo, miles de ciudadanos lo aclamaron, organizándose una manifestación.

—El presidente de la República doctor Brum, volvió anoche a hablar a los batllistas del país por medio de la radiotelegrafía. Dijo, entre otras cosas, que Batlle abatió la soberbia de los caudillos, terminando con las revoluciones.

En un extenso artículo "El Día" dice que todos los extranjeros están históricamente vinculados al Partido Colorado, citando casos.

Refiriéndose a la Argentina, dice que ayudó poderosamente a libertarla de Rozas y que sus caudillos Rivera y Flores pelearon en tierra Argentina contra todas las tiranías.

Información local de última hora

Visita del Presidente a Necochea

Se realizará el 9 de diciembre

Como lo anunciamos en una de nuestras ediciones anteriores, el Presidente de la República ha resuelto efectuar un viaje a la ciudad de Necochea, acompañado por los ministros de Marina y Obras Públicas, con el fin de visitar el puerto local y planear sobre el terreno obras de importancia, que las fuerzas vivas de aquella zona, por intermedio del senador provincial señor Pieres, han gestionado ante el gobierno nacional.

El vecindario de Necochea, así como el de las localidades circunvecinas, preparan una entusiasta recepción al doctor Alvear, que iniciará con la citada visita sus jiras por el interior del país.

El Presidente de la Nación hará el viaje a Necochea el sábado 9 de diciembre próximo, siempre que causas imprevistas no se lo impida.

El primer mandatario permanecerá en Necochea hasta el día 10 por la noche, en que regresaría a la capital federal.

Presupuesto de Obras Públicas

Se hará una emisión en títulos de 50 millones de pesos

En el despacho del ministro de Obras Públicas, se realizó esta mañana una reunión en la que estuvieron presentes, además del doctor Loza, el ministro de Hacienda doctor Herrera Vegas y los miembros de la comisión permanente de estudio administrativo del presupuesto.

En dicha reunión se cambiaron ideas respecto a las medidas que deberán adoptarse para la estabilización del presupuesto de Obras Públicas, en el cual se han producido algunos déficits, que traen como consecuencia la paralización de muchas obras importantes, y que son de impostergable realización.

Como resultado del cambio de ideas realizado, quedó convenida la emisión de títulos por valor de 50 millones de pesos, que servirán para pagar 30 de deuda y los gastos que obras eventuales originen.

Obras del puerto de Diamante

El Departamento de Hacienda ha concedido libre despacho de 4.000 toneladas de piedra granítica, procedente de la República del Uruguay, destinada a las obras que se llevan a cabo en el Puerto de Diamante, provincia de Entre Ríos.

Arrendamiento de tierras fiscales

El Poder Ejecutivo dictó un decreto dejando sin efecto el de fecha 6 de abril de 1920, sobre concesión al señor Agustín Demiliano de arrendamiento del lote fiscal núm. 18 del puerto de La Plata.

Por otro decreto se concede en arrendamiento a la empresa del Ferrocarril Central de Córdoba, un terreno de 9 metros 42 centímetros cuadrados, ubicado en el Nuevo Puerto, con destino a la instalación de una casilla escritorio.

Puerto de Concepción del Uruguay

Por el Ministerio de Hacienda se dictó un decreto por el cual déjase sin efecto el de fecha abril 9 de 1920, en la parte que acuerda a la sociedad Bunge y Born el arrendamiento de la sección C. del depósito N.o 6 del puerto de Uruguay.

Personal de la Defensa Agrícola

Sueldos de septiembre

En cumplimiento de la que dispone un decreto dictado en acuerdo de ministros, a la habilitación del Ministerio de Agricultura le fueron entregados esta tarde por el Departamento de Hacienda 125.000 pesos moneda nacional, a cuenta de los sueldos del personal de la Defensa Agrícola, por el mes de septiembre último.

—En concepto de saldo del acuerdo de fecha 1o. de julio último la misma habilitación recibió, además, 25.000 pesos.

Instalación de guinches en la Dársena Sud

El Poder Ejecutivo ha concedido en arrendamiento a la empresa del Ferrocarril Buenos Aires al Pacífico una extensión de 324 metros cuadrados, con destino a la instalación de cuatro guinches para la descarga de carbón en la dársena Sud del Puerto de la Capital.

Red ferroviaria de Bahía Blanca al Noroeste

Su transferencia a la empresa del Sud

Concurrieron esta tarde al Ministerio de Obras Públicas y se entrevistaron con el titular de la cartera, los representantes de los ferrocarriles Sud y Pacífico, señores Guerrico y Eddy y O'Farrell y Usher, respectivamente, quienes hicieron conocer al doctor Loza una importante operación que actualmente se está financiando en Londres y que comprende la adjudicación al ferrocarril del Sud, de la red ferroviaria de Bahía Blanca al Noroeste.

Actualmente este ramal, es explotado por la empresa del Pacífico, la cual lo tiene arrendado a la Compañía Constructora, desde hace algunos años.

Esta importante operación se realiza en virtud de ser el ferrocarril del Sud el que tiene a su cargo el servicio inmediato a la zona de influencia de la red de Bahía Blanca al Noroeste.

Los representantes de los ferrocarriles del Sud y Pacífico, hicieron conocer al ministro de Obras Públicas, los pormenores de la operación y le anunciaron que una vez realizada definitivamente, lo visitarían para informarle con la debida amplitud.

Exoneración de impuesto territorial a los Colegios Salesianos

El ministro de Hacienda, doctor Herrera Vegas, dictó una resolución por la cual se exime del pago de impuesto de contribución territorial por el corriente año a los Colegios Salesianos, ubicados en las calles Brasil Nos. 820-24 y 834, Piedras N.o 1531, Brasil N.o y San Antonio 976 a Vieytes s|n.

Entrega del vapor Salta al Ministerio de Marina

En cumplimiento de una resolución del Departamento de Hacienda, la Dirección de Aduanas y Puertos procederá a entregar a la Prefectura General Marítima, el vapor Salta, con el contramaestre y el personal de máquinas.

La resolución ha sido adoptada en vista de que los prácticos al servicio del Ministerio de Hacienda carecen de los conocimientos requeridos para el desempeño de la misión a que se destina el vapor Salta.

PRESTAMOS A CORTO PLAZO

El Ministerio de Hacienda pagó hoy al Banco de la Provincia de Buenos Aires, la suma de 1.000.000 de $ m|n., por la cancelación de un préstamo a corto plazo.

Tesorería General de la Nación

PAGOS EFECTUADOS HOY

La Tesorería General de la Nación efectuó en la fecha los siguientes pagos:

Ministerio de Obras Públicas, pesos 116.406; letra, 78.436; Intendencia de Guerra, 100.000; Ministerio de Agricultura, 150.000; Societé des Travaux Públics de Marseille, 62.070; Angel Braceras, pesos 88.220; José R. Chenlo, pesos 27.463; The Ault Wibse y Cía., pesos 14.52; Caja Nacional de Jubilaciones y Pensiones, contribución a su presupuesto, 36.095; Intendencia de Marina, 85.108; Jacobo Peuser, provisión de libros, 20.283; Banco de la Provincia de Buenos Aires, pesos 100.000; Mignaquy y Cía., pesos 74.658, y Pinasco y Cía., pesos 29.048.

CONGRESO

La importación de los "específicos garrapaticidas"

El señor Colini Campbell ha dirigido una nota a la Cámara de Diputados en la cual manifiesta que la ley 4933, capítulo III, artículo 9, incluye entre los artículos liberados de derechos de importación a los "específicos para curar la sarna, en general" sin figurar entre ellos la "Garrapaticida" por haberlo creído innecesario determinarla explícitamente.

Ahora bien, — agrega — por resolución reciente del Ministerio de Hacienda, la garrapaticida ha dejado de gozar de ese merecido privilegio.

Teniendo en cuenta el objeto y fines de la garrapaticida, el señor Campbell solicita se la incluya en la mencionada ley sin perjuicio, naturalmente, a que tenga que responder a la misma reglamentación a que están sujetos los específicos para curar la sarna, es decir, que para gozar de la franquicia, deben estar aprobados por la repartición correspondiente del ministerio del ramo.

El censo ganadero

Funcionarios designados por el Poder Ejecutivo

Los funcionarios designados por el P. E. para realizar el censo ganadero se han constituído en comisión, designando presidente al señor Julio César Urie, director de Economía Rural y Estadística; vocales al señor Manuel Dolarca, jefe de la sección Estadística Ganadera, y al doctor Juan E. Richelet, jefe del fomento ganadero. Actuará como secretario el inspector de Defensa Agrícola señor Fabio Muñoz Mainc.

Para los gastos que demanden estos trabajos se podrán invertir hasta la suma de cien mil pesos.

En la provincia de Mendoza

Estado de los viñedos y frutales

El Ministerio de Agricultura envió a la provincia de Mendoza dos técnicos de la sección policía de los vegetales, para que inspeccionaran los viñedos y montes frutales de los alrededores de la Capital, e informaran lo que hubiera al respecto.

A estar a los informes dados por los técnicos de referencia en el distrito de las chacras de "Coria" los viñedos se encontraban en excelentes condiciones sanitarias. Sin embargo se dieron los consejos pertinentes para el empleo de caldo bordalés, en caso que fueran invadidos los viñedos por el "peronóspora".

En cuanto a los manzanos y perales se comprobó algunos perjuicios ocasionados por un ácaro de fácil destrucción en el período invernal.

Embarcadero flotante para Bella Vista

Según comunicaciones recibidas, en la Dirección General de Navegación y Puertos, el segundo embarcadero flotante que se destina al Puerto de Bella Vista, ha llegado a Paraná, donde quedará fondeado algunos días para seguir viaje luego a aquella localidad, donde prestará sus servicios.

Enganche automático de vagones ferroviarios

El director general de Ferrocarriles, ingeniero Capdevila, reunió en su despacho a la comisión encargada del estudio de la ley 6.509, que trata del enganche automático de los vagones ferroviarios.

Como se recordará, esta ley fué aprobada en el año 1909, pero hasta ahora no ha sido cumplida sino en parte, pues únicamente han adoptado ese sistema los ferrocarriles del Estado, Midland y Compañía General de la Provincia de Buenos Aires.

En la citada reunión, que presidió el ingeniero Capdevila, y en la que estaban representadas casi todas las empresas ferroviarias del país, se trató sobre la conveniencia de activar las obras para poner en vigor la ley de enganches y a ese respecto se discutió durante el acto sobre los beneficios o inconvenientes de cinco sistemas de enganches que la Dirección General de Ferrocarriles tenía en estudio.

Próximamente se resolverá en una nueva conferencia cuál será el sistema definitivo a adoptarse en todos los ferrocarriles.

Obras de dragado en Puerto Militar

Esta noche partirán para Puerto Militar, los ingenieros Míguez y Gamberale, de la Dirección General de Navegación y Puertos, quienes estudiarán los resultados del dragado últimamente efectuados en el canal de entrada de aquel puerto.

Los nombrados funcionarios visitarán también, la zona donde se están efectuando obras de rellenamiento, etc.

La producción de cereales en el mundo

Es suficiente para las probables necesidades

El Ministerio de Agricultura ha recibido una comunicación de la legación en Roma, relacionada con la producción de cereales en el mundo, de acuerdo con el Instituto Internacional de Agricultura: Trigo, en quintales, igual al año pasado, 772.304; avena, 469.102; maíz, 804.228 (93 o|o); lino, 24.587 (109 por ciento).

La disponibilidad de trigo para la exportación de todos los países exportadores desde el 1o. de agosto de 1922, al 31 de julio de 1923, es de 258 millones de quintales, suficiente para las necesidades probables de los países de importación.

2.ª EDICION

La exposición de granjas de La Plata

Se darán mañana dos conferencias

El ingeniero agrónomo señor Arturo Pimentel, a solicitud del gobernador de la provincia, señor Cantilo, dará mañana en el local de la exposición de granjas, dos conferencias.

Por la mañana, a las 11 dará la primera y versará su disertación sobre la industria lechera. La segunda conferencia tendrá lugar a las 16 horas y en ella se ocupará de la avicultura.

EN LA PRESIDENCIA

El Presidente de la República, después de conceder las audiencias que mencionamos en nuestra primera edición, recibió la visita del Intendente Municipal, doctor Noel; del director de LA EPOCA, senador nacional don Delfor del Valle; del Jefe de Policía, señor Fernández; del senador doctor Saguier y del diputado doctor Davel.

El ministro argentino en el Perú, señor Roberto Levillier, que se ausenta mañana para Lima, se despidió hoy del primer magistrado.

El Presidente del Club Mar del Plata, señor César González Segura, saludó en nombre de aquella entidad al doctor Alvear, invitándolo a visitar Mar del Plata durante la próxima temporada. El Presidente manifestó al señor González Segura que agradecía la amable invitación, prometiendo trasladarse oportunamente a la ciudad balnearia.

Después de atender al Presidente del Comité Radical de la Capital, doctor Scarano, el Presidente trató con los ministros de Marina, Hacienda, Obras Públicas y Guerra asuntos de sus respectivos departamentos.

Presupuesto del Ministerio del Interior

El ministro del Interior, que no recibió durante la tarde ninguna visita, se ocupó exclusivamente con el subsecretario, señor Espeche, en la preparación del presupuesto de su departamento para el año próximo.

Según se nos informa, las únicas modificaciones que se introducen son algunos aumentos en las partidas de gastos.

Existe el propósito de elevar mañana el presupuesto del citado departamento al Ministerio de Hacienda.

Cancelación de letras

El Departamento de Hacienda canceló esta tarde una letra de Tesorería que vencía hoy, por pesos 78.346.

GUERRA Y MARINA

LIQUIDACION DE GASTOS

En concepto de saldo de los gastos por el mes de septiembre último, la Intendencia de Guerra recibió hoy 100.000 $ m|n.

—A cuenta de los gastos por el citado mes, a la Intendencia de Marina le fueron entregados $5.108 $.

PAGO DE SUMINISTROS

En pago de paños y lonetas suministradas a la Intendencia de Guerra, la Tesorera General entregó hoy a la casa comercial Angel Braceras, la suma de $8.220 $.

CRUCERO "BUENOS AIRES"

El comandante del crucero "Buenos Aires", capitán de fragata Horacio Esquivel, se presentó esta tarde al ministro de Marina, a quien dió cuenta del resultado del reciente viaje de aquella nave al Brasil.

Como se sabe, el "Buenos Aires" representó a nuestro gobierno en las fiestas de la transmisión del mando presidencial de aquel país, ceremonia realizada el 15 del corriente.

AGREGADOS MILITARES

En acuerdo de ministros se resolvió que la remisión de fondos a los agregados militares en el extranjero, se hará en lo sucesivo por cuatrimestre adelantado.

DEMOSTRACION

Una comisión de jefes, oficiales, asimilados y empleados de la Dirección General de Administración del Ejército hará entrega mañana por la tarde a su ex director general, el general de brigada don Enrique Jaureguiberry, de una medalla de oro y un pergamino, en reconocimiento de su destacada actuación al frente de tan delicado como importante cargo.

EJERCICIOS DE LA ESCUADRA

Poco después de las 15 horas, el comandante de la división naval que se halla en la Dársena A. del Nuevo Puerto, capitán de navío Ismael F. Galíndez, en compañía de su ayudante, se presentó al ministro de Marina.

El almirante Domecq García ha ordenado que el domingo próximo no se permitirá el acceso a las naves a ninguna persona ajena a la armada, hasta tanto no termine la revista de las mismas por el Presidente de la República. En consecuencia, el público podrá visitar los buques en las horas de la tarde.

EXPOSICION DE EQUINOS

Fué inaugurada esta mañana la exposición de equinos para la remonta del ejército.

Al acto concurrió el ministro de Guerra, coronel Justo, quien recorrió detenidamente las instalaciones de exposición, con el objeto de seleccionar los caballos que serán adquiridos por el departamento a su cargo.

A mediodía fué servido un almuerzo.

Administración Nacional

Sueldos de Obras Públicas

Con destino al pago de los sueldos por el mes de octubre del personal de Empresas Particulares y Anexo h. del presupuesto en vigor, el Ministerio de Obras Públicas recibió en la fecha 116.406 $ m|n.

Puerto de Quequén

La Societé des Grands Travaux Publics de Marseille retiró en la fecha del Ministerio de Hacienda, $ 62.070 m|n, importe de la adquisición de un galpón, útiles y maquinarias existentes en el Puerto de Quequén.

La adquisición de referencia fué autorizada por decreto de fecha 9 de mayo del año en curso.

Adquisición de papel

Por suministro de papel a la Casa de Moneda, la casa comercial The Ault Wibre y Cía. recibió hoy del Ministerio de Hacienda 14.252 $ m|n.

Devolución de derechos

Cumpliendo órdenes del Departamento de Hacienda la Tesorería General de la Nación pagó hoy pesos 103.706 m|n en concepto de devolución de derechos de importación e intereses.

De la suma anotada, 74.658 corresponden a la casa Mignaquy y Cía. y el resto, o sean 29.048 $, a la casa Pinasco y Cía.

OBREROS FERROVIARIOS

REPRESENTANTES DE LA CONFRATERNIDAD SE ENTREVISTAN CON EL PRESIDENTE DE LA REPUBLICA

Los señores Antonio Tramonti y Manuel Hurtado, delegados de la Unión Ferroviaria, y Juan Canalis y Américo J. Baliño, representantes de La Fraternidad, organizaciones que juntas forman la Confraternidad Ferroviaria, fueron recibidos esta tarde en audiencia por el Presidente de la República.

En nombre de los trabajadores afiliados, dichos delegados insistieron ante el primer mandatario en un pedido anterior sobre remoción del directorio de la Caja de Jubilaciones del gremio, y se interesaron por la sanción de la ley de jubilaciones que, como se sabe, ha sido incluído entre los asuntos que tratará el Congreso en las sesiones extraordinarias.

Los miembros de la delegación expresaron al doctor Alvear que los trabajadores ferroviarios son de opinión que no deben modificarse las bases financieras de la ley sin tener, previamente, los elementos de estudio necesarios, pues que de otra manera podría peligrar la estabilidad de la Caja.

Después de expresar los delegados deseos de que se dé cumplimiento a decretos del anterior gobierno que interesan al gremio, sobre todo los relativos a licencia anual y pago de los días de enfermedad, anunciaron al primer mandatario que concretarán las aspiraciones del gremio en un memorial que elevarán a la brevedad.

Los miembros de la delegación obrera, que fueron atendidos por el doctor Alvear con marcada deferencia, manifestaron al retirarse de la Casa de Gobierno la excelente impresión que les había producido las manifestaciones del Presidente de la República, todas las cuales demostraban una exacta comprensión de los problemas del trabajo y envolvían — dijeron — propósitos de seguridad y de justicia que valoraban debidamente.

Ministerio de Guerra

Remonta de caballos del Ejército—

En la Exposición Rural se efectuó esta mañana la reunión de los miembros de la comisión de la feria de caballos para la remonta del Ejército, cuyo concurso anual es patrocinado por el Jockey Club.

El ministro de la Guerra concurrió a la clasificación que se llevó a cabo esta mañana.

Visita del general Allaria—

Se entrevistó con el ministro de la Guerra, el general Angel P. Allaria.

Los diplomas a los guardias marinas

El coronel Justo concurrirá mañana a la entrega de los diplomas de los aspirantes recientemente ascendidos a guardias marinas.

Solicitudes de incorporación a los establecimientos de enseñanza

El ministro de Justicia e Instrucción Pública resolvió que las solicitudes de incorporación deberán presentarse en la mesa de entradas y salidas del Ministerio, antes del 15 de febrero de cada año.

La Inspección General de Enseñanza dispondrá lo necesario a efecto de que ellas sean elevadas con todas las informaciones del caso a la consideración superior, a más tardar en la segunda quincena del mes de mayo del mismo año.

CASA DE MONEDA

Nota del Departamento de Hacienda al del Interior

A raíz de la investigación realizada en la Casa de Moneda, el Ministerio de Hacienda ha sido informado que los funcionarios que tienen a su cargo la recepción de los valores fiscales en aquella dependencia "no observan la debida seriedad y compostura".

Con este motivo el ministerio de Hacienda, pasó una nota al del Interior, pidiéndole que adopte las medidas consiguientes con respecto a los interventores de la Dirección de Correos y Telégrafos en la Casa de Moneda.

NOTAS POLICIALES

Incendio de dos vagones en la estación Sola

En las vías del Ferrocarril Sud, estación Sola, se declaró un incendio esta tarde en dos vagones cargados de hilo sisal.

El fuego se propagó a un carro, que fué totalmente destruído.

Una dotación del Cuerpo de Bomberos, al mando del coronel Graneros, acudió al lugar del siniestro, extinguiéndolo en breves instantes.

Substracción de un automóvil

En el garage de la calle Charcas 2595 fué hurtado el automóvil particular número 5213, propiedad de Jacinto R. Correa.

El damnificado se presentó a la comisaría de la sección 21a., haciendo denuncia del caso y valorando el coche en $ 2.000.

Se dió aviso al juez de instrucción doctor Arturo L. Domínguez.

CONFERENCIAS

EN LA MORGUE

Tendrá lugar mañana sábado 25, a las 14 horas, en el Museo de Anatomía Patológica, Viamonte y Junín, una conferencia del doctor Samuel de Madrid, con demostraciones prácticas, dedicada a las escuelas normales y de enfermeras sobre: "Las tuberculosis curables".

CONFERENCIA

A la hora de cerrar esta edición se lleva a efecto en el Círculo Militar la anunciada conferencia del ministro de Rusia ante nuestro gobierno, señor Stein, sobre el tema "Influencia de la guerra europea en la revolución rusa".

Al acto asiste, especialmente invitado, el titular de la cartera de Guerra, coronel Justo.

Noticias municipales

JIRAS DEL INTENDENTE

El intendente municipal doctor Noel, acompañado por su secretario privado visitó esta mañana la zona de Nueva Pompeya.

Acompañado por varios miembros de la comisión de fomento que atiende dicha zona visitó, además, el barrio de obreros Diputado Nacional Caferata deteniéndose en una de esas casas para hacer una visita ocular en el interior de ella.

La sociedad Fomento de Nueva Pompeya enviará por escrito al señor intendente los pedidos de mejoras que le formularon verbalmente en la visita de esta mañana.

PLANILLAS DE PRORRATEO

La Dirección del Departamento de Obras Públicas eleva a la Intendencia las planillas de prorrateo correspondientes a los pavimentos que se mencionan a continuación, en las que se idican los importes que les corresponde abonar a los vecinos propietarios: Nazca de Av. San Martín a Tinogasta, Bucarelli de Guanacache a las vías del F. C. C. A., Perú de Rivadavia a Av. de Mayo, Cullen de Burela a Ceretti, Cullen de Bucarelli a Andonsegui, Cullen de Altolaguirre a Burela, Cullen de Pacheco a Colodrero, Cullen de Ceretti a Aispurue, Cullen de Andonsegui a Altolaguirre y Cullen de Baunes a Bucarelli.

INSTALACIONES DE NUEVOS SERVICIOS DE ALUMBRADO ELECTRICO

La Dirección General de Alumbrado, de acuerdo con la autorización conferida por la Intendencia Municipal, ha procedido a la colocación de las siguientes lámparas eléctricas provisorias de 200 bujías en las siguientes calles:

Santa Cruz entre Caseros y Patagones; Santa Cruz entre Uspallata y Patagones; Treinta y Tres entre Agrelo y Venezuela; Helguera entre Canalejas y Paez; Helguera esquina Gaona; Helguera esquina Paez; Helguera entre Paez y Gaona; Manzoni entre Rivadavia y R. Falcón; Manzoni esquina R. Falcón; Manzoni entre Falcón y Rafaela; Manzoni esquina Rafaela; Manzoni entre Rafaela y Caxaraville; Manzoni entre Escalada y Caxaraville; Rondeau entre Pichincha y Matheu; 3 de Febrero entre Zabala y Loreto; Roseti entre Mauré y Olleros; Roseti entre F. Lacroze y Olleros.

Bolsa de Comercio

MERCADO DE CAMBIOS

Segunda rueda

Sin operaciones.

PRECIOS OFICIALES

Libras, 44. 3|8.
Francos, 11.62.
Belgas, 12.40.
Suizos, 4.45.
Florines, 2.10. 3|4.
Liras, 17.64.
Marcos, 5.800.
Pesetas, 5.41.
Dólares, 120.25.
Reis, 32.900.
Montevideo, 8. o|o.

Segunda rueda

Cédula H. Argentina, noviembre 27: 17.000 a 100.
Id. 3.a serie, noviembre 25: 20000 a 95; 1.500 a 95.20.
Id. noviembre 27: 60.000 a pesos 95.20.
Id. 4.a serie, noviembre 27: 18500 a 95.20.
Id. 5.a serie, noviembre 27: 22000 a 97.80.
Id. 6.a serie, noviembre 25: 33.000 a 97.40.
Id. noviembre 27: 6500 a 97.30.
Id. 8.a serie, noviembre 25: 10000 a 93.60.
Id. Nov. 27: 2000 a 93.60.
Id. 9.a serie, Nov. 27: 26.350 a 94.10.
Id. 10, serie Nov. 25: 7000 a pesos 94.10; 3000 a 94.20.
Id. Nov. 27: 22.250 a 94.10.
Id. 11, serie, Nov. 27: 10.000 a 92.60; 20.000 a 92.70; 32.000 a $ 92.60; 10.000 a 92.70; 8000 a 92.60.
Id. 12.a serie, noviembre 27: 90.000 a 92.60; 11.500 a 92.50.
Id. 13, serie Nov. 25: 41.000 a 92.70; 39.000 a 92.60.
Id. Nov. 27: 45.000 a 92.70; 219.000 a 92.50.
Id. 14, serie, Nov. 25: 17.000 a 92.60; 11.500 a 92.50; 1500 a 92.60; 25.000 a 92.50.
Id. Nov. 27: 57.000 a 92.70; 20000 a 92.60; 25.000 a 92.50.
Id. fin de mes: 650.000 a 92.50.
Id. 15.a, serie Nov. 27: 20.000 a 94.70.
Crédito Arg. 1911, nov. 25: 60 mil a 85.
Emp. 1911, nov. 25: 10.000 a 75 con 90.
Province of B. A. día 31: 30.000 a 53.
Saneamiento La Plata, nov. 27: 30.000 a 85.60.
Bonos Bco. Provincia nov. 27: 18 mil a 93.30.
Caminos afirmados, nov. 25: 3000 a 74.70.
Deuda municipal 7 o|o, nov. 25: 10.000 a 101.20.
Id nov. 27: 24.900 a 101.20.
Deuda B. A. 6 o|o enero 15: 19 mil a 86.50.
Banco Provincia, nov. 27: 100 a 112.50.
Banco Español, nov. 27: 50 a 97.
Id enero 15: 50 a 97.
Banco Galicia nov. 150 a 81.
Banco Francés, fin de mes: 100 a 41.90.
Id enero 15: 100 a 42.40.
B. A. Building, nov. 27: 26.500 a 98.
Bagley, nov. 27: 50 a 100.
Sansinena, nov. 25: 50 a 107.
Primitiva, nov. 25: 50 a 245.
Puente San Nicolás, nov. 25: 400 a 36.70.
Id nov. 27: 200 a 36.70; 300 a 36 con 80; 400 a 36.70.
Id fin mes: 200 a 36.70; 800 a 36 y 80; 200 a 36.70; 200 a 36.60; 100 a 36.70.
Id dic. 31: 1.800 a 37.10.

No se cumplen los decretos del P. E. sobre transporte de legumbres y verduras a los centros de consumo

Protesta que los productores de Lules han elevado al ministro de Obras Públicas

Importancia del cultivo de hortalizas. - Falta de trenes para su transporte. Mala aplicación de las tarifas

Los productores de verduras y legumbres de la privilegiada zona de Lules (provincia de Tucumán), han elevado al ministro de Obras Públicas, una extensa protesta por la forma en que se efectúa el transporte de sus ricos y afamados productos, a los centros de consumo del litoral y por la serie de concretos que contiene la protesta se deduce que los ferrocarriles que sirven tan importante región carecen de trenes, de horarios apropiados y de tarifas correctamente aplicadas para colocar en buenas condiciones en los mercados de venta los artículos de primera necesidad que allí se producen.

I

Texto del memorial—

El tráfico de verduras y legumbres que se producen en la provincia de Tucumán, comienza diciendo el memorial, en la zona servida por el Ferrocarril Central Córdoba (Sección N. O. A.) se hace en condiciones perjudiciales para los intereses generales de la población consumidora de la Capital y para los de los productores: por tal razón ocurrimos a V. E. en demanda de medidas que eviten esos perjuicios y aseguren la equidad y la justicia en las relaciones de la empresa con los que se dedican a esta importante rama del trabajo agrícola del interior.

Las condiciones de que nos quejamos, porque son ruinosas para la producción y el comercio de estos artículos se refieren:

a) A la irregularidad en los horarios del transporte y a la frecuencia con que se repite la duración excesiva del mismo y la entrega a destiempo de la carga;

b) A la irresopnsabilidad en que se coloca abusivamente l aempresa por los daños que ocasiona la tardanza en el transporte;

c) Por último, el alto flete que cobra, en contra del reglamento vigente, que resulta doblemente injusto al compararlo con el de los mismos frutos embarcados en la estación Tucumán, que sin embargo obligan a un mayor recorrido en la línea férrea.

II

Importancia del cultivo de hortalizas en la sección N. O. A. del Ferrocarril Central Córdoba—

En las estaciones Lules, Reducción, Padilla, Famaillá, Concepción, Alto Verde y Aguilares, se cultivan alrededor de 800 hectáreas de hortalizas, verduras de invierno y verano, que significan el trabajo de 4.000 obreros agrícolas y representan un capital en explotación, no menor de 2.400.000 pesos.

Solamente por la estación Lules, la cosecha de la llamada verdura de invierno, ha significado un transporte de 154.780 kilogramos en 1921, y 154.160 en 1922, y la cosecha de verano de 1921 por la misma estación han salido 5.023.720 kilogramos. No tenemos datos precisos de las otras estaciones pero podemos decir que el de ellas representa en conjunto una suma igual a lo cargado en la estación Lules, lo que hace llegar el movimiento anual de transporte de verdura de esa zona a 10.500.000 kilogramos anuales, en la doble cosecha.

Tiempo en que se hace el transporte

Las labranzas de estas verduras implican riesgos como consecuencia del mal tiempo y de plagas que comprometen los rendimientos, que los han reducido sobre todo en las dos últimas cosechas de invierno, y a la vez exigen gastos cuantiosos cuyo reintegro no puede demorarse, tratándose de frutos de naturaleza muy perecedera. Es indispensable como condición básica del negocio que se haga el transporte rápido de los frutos recogidos: así lo tiene establecido el Ferrocarril Central Argentino, que lo realiza en 36 horas con trenes de horario, con los que sirve la producción de los alrededores de la ciudad de Tucumán. La misma empresa del F. C. C. C. lo ha comprendido también y pone un tren con el que promete hacer el tráfico en 45 horas, que sale de la estación Lules a las 12 1|2 y debe llegar a la estación Retiro el día subsiguiente antes de las 10 de la mañana. Pero sucede que la empresa no ha tomado formalmente la obligación de hacer este transporte dentro del tiempo expresado y en el hecho lo realiza en período mayor causando daños muy grandes a los dueños de la carga. Y así sucede, que es casi normal lo ocurrido con los trenes de verdura llegados los días 6 y 8 del corriente, que en lugar de llegar a la estación Retiro a la hora fijada, estuvieron listos para la descarga después de las 17, con lo que se causó los siguientes perjuicios que enumeramos porque se repiten en todos los casos análogos de demora:

a) Las numerosas chatas y carros que en la estación fueron a esperar la llegada de esos trenes, tuvieron que volver vacíos y hacer doble viaje, ocasionando doble gasto.

b) La alteración de la hora impidió el reparto a los mercados en tiempo oportuno, lo que obligó a demorar un día más la entrega de los canastos y cajones de verdura, ocasionando el deterioro y la pérdida de una gran parte de ella, que no puede soportar mayor tiempo de transporte por la naturaleza perecedera de la carga;

c) El trastorno consiguiente a la reexpedición de estos artículos a los lugares de consumo inmediatos a la capital, con la combinación preestablecida de trenes que no se pudo utilizar;

d) No es sin duda un perjuicio menor el que implica exponer a la población a consumir estos artículos en malas condiciones de conservación.

Urge poner remedio a esta situación. No es posible que la empresa que prometo hacer el tráfico en 45 horas, bajo cuyo compromiso los productores entregan sus cargas y los comerciantes disponen los elementos para recibirlas y repartirlas en condiciones adecuadas, pueda con impunidad, por hechos que le son exclusivamente imputables, faltar a ese compromiso. Desde luego, de la estación Lules a Retiro hay 1.282 kilómetros y tanto allí como en las estaciones indicadas, hoy producción suficiente para formar trenes de 15 a 20 vagones, tres veces por semana: así lo demuestra el hecho de que la empresa, espontáneamente, disponga servicios en esa forma; pero sucede que prescindiendo de la obligación que tiene de atender preferente y cumplidamente el transporte que toma a su cargo, hace demorar estos trenes, incorporándoles en el trayecto vagones con otras cargas, que no tienen el carácter de perecederas ni de urgentes. Así por ejemplo, los trenes llegados los días 6 y 8 de este mes a que nos hemos referido, han llegado, uno con 37 y otro con 41 vagones, muchos de los cuales fueron incorporados en el trayecto de Lules a ésta, y con las cargas más diversas.

Por el artículo 1.o del decreto de 29 de julio de 1921 la empresa debe hacer el transporte de frutas y verduras en el tiempo fijado para el transporte de hacienda, pero los hechos enunciados y los servicios puestos por las mismas empresas, demuestran que estos términos son excesivos y contrarios al interés de la producción. V. E. no hará, pues, sino oficializar la obligación que ha tomado la empresa del F. C. C. C., al obligarla a que cumpla el compromiso de transporte de 45 horas sin que quede a su voluntad, prolongarlo, con daño indebido a los productores que se confían en su promesa.

Como consecuencia de lo expuesto en este párrafo, solicitamos del señor ministro:

1.o) Obligue a la empresa del F. C. C. Córdoba a publicar un horario de los trenes especiales de fruta y verdura, que sirven la producción de la estación Lules y de las demás indicadas.

2.o) Que la obligue a hacer el transporte desde Lules, en 45 horas como máximo y entregar la carga antes de las 12 del día subsiguiente al de la salida del tren, de manera que pueda serle exigida la responsabilidad en caso de incumplimiento.

Fletes

El segundo punto de esta solicitud se refiere al flete que cobra la empresa del F. C. C. C. Podemos demostrar el exceso que significa la tarifa que aplica, con solo señalar la injusticia con que resulta aplicarse un flete menor por un recorrido mayor. En efecto, la tonelada de carga de verdura, de la estación Lules a Retiro, es de $ 47,478, en tanto que los productores que cargan en la estación Tucumán pagan $ 36.29, que es también el precio qué cobra el F. C. C. A. en su línea.

Señalamos desde luego que esta tarifa es contraria al Reglamento de Ferrocarriles que en el artículo 221 ha establecido: "Si varias vías partieren del punto de expedición a otro destino, la empresa mandará la carga por la vía que mejor le convenga, siempre que no exista pacto expreso con el remitente sobre el camino por donde deba hacerse el transporte; quedando, sin embargo, obligada a hacerlo por la vía que tenga las tarifas más bajas y condiciones de transporte más favorables".

Así pues, con la letra extricta de este artículo, el flete a cobrar debería ser el siguiente: De Lules a Tucumán $ 5.52; de Tucumán a Retiro $ 36.20, o sea en total, 41.81 pesos.

Según los términos transcriptos, la empresa debe aplicar los precios por vía Tucumán aún cuando haga el transporte por vía La Madrid, pues además de estar esto previsto, existe un rumbo más corto sin intercambio y otro más corto con intercambio. He aquí otros rumbos:

Lules a Tucumán, San Cristóbal, Graneros. Retiro, 1255 kilómetros. Lules a Tucumán, intercambio F. C. C. Argentino, Tucumán, Retiro 1191 kilómetros. Lules a Retiro, vía La Madrid, 1281 kilómetros.

Podría pedirse, que respecto del tráfico de verduras, la empresa del Central Córdoba adopta el mismo criterio que se llegó a establecer después de activas gestiones para el del arroz, pues actualmente cobra el flete de $ 36.29 la tonelada desde cualquiera de las estaciones de las estaciones de la línea del N. O. A. hasta Buenos Aires.

Y es lógico que se establezca, por lo menos, la igualdad con esta tarifa desde la estación Tucumán, o sea $ 36.29.

Debemos llamar la atención de V. E. que esta tarifa era de 25.17 pesos los 1000 kilógramos en 1916 y de $ 33.74 en 1917. Año a año se lo ha encarecido, coincidiendo el gradual aumento, precisamente con los años que han sido más difíciles para la producción por los accidentes climatéricos y por la disminución de la productividad de las tierras que se viene acentuando.

Pero hay algo más: la empresa del F. C. C. C. establece las siguientes tarifas por vagones completos:

Tarifas en 1921

Vagón de	12.000	Kgs.	$ 280
„ „	14.000	„	„ 350
„ „	18.000	„	„ 415
„ „	25.000	„	„ 570
„ „	30.000	„	„ 635

Tarifas en 1922

Vagón de	12.000	Kgs.	$ 360
„ „	14.000	„	„ 382.50
„ „	18.000	„	„ 540
„ „	25.000	„	„ 585
„ „	30.000	„	„ 675

Resulta qeu además del alza inmotivada, la capacidad de los vagones no alcanza a llenarse con la cantidad de cajones de verdura que se obliga a cargar en cada vagón, la que es muy inferior a aquella, lo que significa encarecimiento disimulado pero efectivo.

He aquí esas diferencias:

Capacidad en Kgs.	Capacidad cúbica	Carga máxima
12.000	25	7.400
14.000	28	8.300
18.000	35	11.500
25.000	40	11.500
30.000	49	14.000

Antes de terminar insistiremos en hacer notar que el flete por verdura, que cobra la empresa del F. C. C. Córdoba es más alto que el de las otras empresas. Podemos presentar la siguiente comparación con el F. C. C. A.:

F. C. C. A., zona de 1.271 a 1.300 kilómetros, $ 36; F. C. C. C., misma zona, 45.50, a lo que debe agregarse el 5 por ciento.

También la empresa del ferrocarril Pacífico por carga de esta clase, con un recorrido de 1.300 kilómetros, cobraría $ 38.40.

Un dato complementario que confirma la justicia de esta solicitud es el que se desprende del flete que se cobra por el transporte de papas desde San Juan a Buenos Aires (que es de $ 21 la tonelada, cuyo importe debe distribuirse entre dos empresas.

Con estos datos precisos, solicitamos del señor ministro:

1o. Obligue a la empresa a reducir la tarifa, por lo menos a la que se cobra desde Tucumán a Retiro, de $ 36.29.

2o. Restablezca la obligación de cobrar por peso efectivo.

Interesamos al señor ministro en una pronta resolución de este asunto que compromete una importante rama de la producción nacional en región mediterránea donde el trabajo es cada vez más difícil y donde no dudamos que ha de sentirse la acción protectora de los Poderes Públicos, que ha de garantizarlo, evitando no sólo la ruina que significa el transporte en condiciones onerosas, sino sobre todo, la desigualdad en que pone dentro de la misma provincia a los productores de verduras y legumbres situados en los puntos indicados y los que trabajan a una distancia mayor, pero donde pueden ser servidos por la misma empresa en competencia con la del Central Argentino.

Por tanto rogamos al señor ministro una pronta resolución sobre estos puntos. — **Salvador Mucci, Francisco Vasilo, Francisco Pizzo, Francisco Denapolo, Antonio Guarino, Rafael Guarino, Granito y Vicidomini, Mosca Hermanos, Antonio Bellini, Luis Giordano, Giordano y La Femina, Santiago Mantello, Antonio Fortuna, Angel Cipriano, José Protto, Gregorio Lazzaro.**

Peregrinación a Luján

Tocan a su término los preparativos para la gran peregrinación al santuario de N. . de Luján que en favor de Chile realizarán el domingo próximo los Oratorios Festivos, Exploradores del Plata y Centros Catequísticos de la Sociedad de San Vicente de Paul.

Los trenes partirán el primero, a las 6, y regresará a las 14.45, parando en Flores; el segundo, saldrá a las 6.45, y regresará a las 16.20, parando en Vélez Sársfield.

Ferrocarril del Sud

Esta tarde se entrevistará con el ministro de Obras Públicas el señor Fernando E. Guerrico, presidente del directorio del ferrocarril del Sud, a fin de conversar con el doctor Loza, sobre varios asuntos de la administración de la empresa.

CAMBIOS BANCARIOS DEL DIA — A LA VISTA

BANCOS	Inglat.	Francia	España	Alem.	Suiza	Bélgica	Italia	N. América	Brasil
Nación Argentina	44 ½	11.64	5.44	5.000	4.48	12.60	17.85	120.—	—
Provincia de Buenos Aires	—	—	—	—	—	—	—	—	—
Londres y Río de la Plata	—	—	—	—	—	—	—	—	—
Británico de la América del Sud	—	—	—	—	—	—	—	—	—
Español del Río de la Plata	44 7|16	11.60	5.42	4.800	4.43	12.40	17.70	120.20	32.600
Italia y Río de la Plata	44 7|16	11.45	5.40	4.500	4.43	12.20	17.70	120.10	32.500
Londres y Brasil	—	—	—	—	—	—	—	—	—
Londres y Buenos Aires	—	—	—	—	—	—	—	—	—
Italo-Sudamericano	44 ⅝	11.70	5.43	5.800	4.48	12.60	17.80	120.—	33.300
Nuevo Italiano	—	—	—	—	—	—	—	—	—
Francés del Río de la Plata	44 5|16	11.62	5.42	5.300	4.46	12.50	17.70	120.30	32.700
The National City B. of N. York	44 ½	11.65	5.42	5.400	4.46	12.58	17.68	120.—	32.800
Franc. e Ital. de la Amér. del Sur	44 9|16	11.65	5.42	5.800	4.46	12.58	17.75	120.—	33.000
Anglo-Sudamericano	—	—	—	—	—	—	—	—	—
The First National Bank Boston	44 7|16	11.66	5.44	5.500	4.47	12.52	17.70	119.90	32.700
España y América	—	—	—	—	—	—	—	—	—
Argentino Uruguayo	44 ½	11.72	5.42	5.000	4.48	12.43	17.90	120.20	33.300
Comercial del Azul	44 7|16	11.62	5.42	5.800	4.47	12.35	17.75	120.—	33.000
Galicia y Buenos Aires	44 ½	11.66	5.42	5.100	4.46	12.55	17.75	120.—	—
De Córdoba	—	—	—	—	—	—	—	—	—
Italo-Belga	44 ½	11.65	5.43	5.500	4.48	12.55	17.73	120.—	—
Holandés de la América del Sud	44 ⅝	11.69	5.45	5.950	4.50	12.55	17.70	120.—	32.500
The Royal Bank of Canadá	—	—	—	—	—	—	—	—	—
American Foreign B. Corporation	—	—	—	—	—	—	—	—	—
Alemán Transatlántico	44 ½	11.65	5.42	5.800	4.46	12.55	17.76	120.—	32.800
Germánico de la América del Sud	44 ½	11.75	5.42	5.800	4.46	12.55	17.76	120.—	32.800
The Yokohama Specie Bank, Ltd.	44 ½	11.75	—	—	—	—	—	120.—	32.500

Información telegráfica del Interior

BUENOS AIRES

Colegio Nacional. — Cierre de clases. — Exámenes. — Donativos

MAR DEL PLATA, noviembre 24 — El Colegio Nacional cerró sus clases el día 20 del corriente, de conformidad con las disposiciones reglamentarias.

El 21 se iniciaron los exámenes de los alumnos previos, sin inconveniente alguno.

El 1o. de diciembre próximo empezarán los exámenes de alumnos regulares y libres.

—La Biblioteca del Colegio ha sido favorecida con dos donativos importantes. La Municipalidad ha resuelto contribuir con la suma de 250 pesos, en calidad de subvención anual para contribuir al fomento de dicha biblioteca.

—La comisión auxiliar de señoritas de la Asociación de boy scouts, acordó dar por terminadas definitivamente sus tareas. En consecuencia resolvió destinar el saldo de 740.60 pesos moneda nacional que tenía en caja, a la adquisición de libros de texto y de consulta que sean de utilidad a los estudiantes del Colegio Nacional.

El rector, señor Bergallo, agradeció estos donativos que servirán, seguramente, para estimular a las importantes instituciones de carácter social establecidas en esta ciudad.

La biblioteca del colegio ofrece la ventaja de que sus servicios alcanzan también, al vecindario, pues reviste carácter popular.

Los volúmenes de que dispone llegan actualmente a cerca de tres mil y es de esperar que, en breve, este número sea aumentado.

No obstante la falta de recursos con que tienen que luchar los institutos de esta clase, impresiona favorablemente el hecho de que las salas de estudio, gabinetes y laboratorios, mejoren en forma paulatina, sus elementos de estudio. En este sentido, podemos citar el caso de la adquisición de uno de los pocos esqueletos humanos existentes en plaza, con que cuenta desde hoy el gabinete de historia natural para la enseñanza de la cátedra de anatomía, fisiología e higiene.

Noticioso — Políticas — Sociales — Varias

CHACABUCO, noviembre 24. — En vista de no haber sido confeccionados los padrones a tiempo se ha resuelto postergar las elecciones municipales para el domingo 19 de diciembre. La Unión Cívica Radical hará la proclamación de sus candidatos para la próxima semana. El partido Conservador por un documento público ha resuelto abstenerse de concurrir a la lucha, causa por la cual ningún partido se manifiesta mayormente interesado por la próxima lucha, pues el radicalismo es mayoría completa y absoluta en el gobierno local.

—En grave estado hállase el distinguido amigo y correligionario señor Tomás Elliff en esa capital. El mal que le aqueja desde hace algún tiempo ha adqurido proporciones de sumo cuidado en estos últimos días, razones por las cuales continuamente numerosos amigos políticos y personales inquieren datos sobre el proceso de su enfermedad en el Hotel La Argentina de la Avenida de Mayo, donde se halla alojado.

—Reina un tiempo espléndido, y si no median contratiempos el año agrícola será muy bueno, entendido las partes donde se pudo sembrar, pues aún no se han retirado las aguas que inundaron una parte del partido.

—Se espera que a la brevedad el gobierno nacional haga arreglar, de acuerdo al pedido del vecindario, el camino general entre Villafañe y ésta, pues aun permanece interrumpido el tráfico a causa de los pantanos existentes. Se hará firmar otra nota en este sentido al vecindario, la que se dirigirá al ministro de Obras Públicas.

También se pedirá, como en los casos anteriores, la apertura del camino al costado de la vía entre Irala y Morse, pues el acceso a ambas estaciones trae numerosos perjuicios al vecindario que tiene que hacer un rodeo de dos leguas para llegar a ambas estaciones.

—La policía sigue persiguiendo y batiendo a toda la gente de mal vivir.

—El gremio de carniceros se declaró en huelga hoy debido a que exigen que las carnicerías de campaña se coloquen de acuerdo a las ordenanzas con respecto a impuestos y derechos de matanza.

—En breve aparecerá, según boletines que circulan, un periódico titulado "Club Alem", defensor de la política de dicho club y comités.

SANTA FE

Viaje de una escuadrilla aérea

GALVEZ, noviembre 24. — A las 8.45 horas pasaron por ésta cuatro aeroplanos en dirección a Tucumán. Debido a la altura no se ha podido distinguir las banderas; se supone sean del ejército de aviación.

MENDOZA

Renuncia del intendente — Espera de una escuadrilla aérea

MENDOZA, noviembre 24.—Aceptóse ayer la renuncia del intendente municipal Dr. Francisco Trianes. Esta mañana asumió las funciones del intendente, el presidente del Concejo, doctor Juan Carlos Labat.

—Con toda ansiedad espérase la llegada de la escuadrilla de aeroplanos de caza que salió anteayer de El Palomar y que dirige el teniente Parravicini. Según se anuncia, mañana llegará a ésta dicha escuadrilla.

ENTRE RIOS

Viaje de una escuadrilla aérea. — Enlace—

FEDERACION, noviembre 24. — Ayer cruzaron en dirección al norte cinco aeroplanos.

—Contrajo enlace la señorita C. Dri, con el señor Manuel Cispuro.

CORRIENTES

Reorganización partidaria — Concurso de monografías y labores femeninas — Operaciones de lanas — La sequía y la aftosa — Otras noticias.

CURUZU CUATIA, noviembre 24. — Próximamente se efectuará la reorganización del radicalismo en la provincia, debiendo este departamento designar cuatro delegados a la convención.

—La Sociedad Protectora de la Educación Sarmiento, ha organizado un concurso de monografías, habiendo designado para componer el jurado al doctor Celestino Pozzi, Julio J. Dousset y profesor J. J. Gómez. Conjuntamente con este concurso habrá otro de labores femeninas.

—La prolongada sequía ... causar graves perjuicios a los ... dos de la zona, principalmente ... la aparición de la aftosa.

—Con mucha actividad se ... gue la destrucción de la ... que ha invadido todas las ... del departamento.

—Ha causado muy buena ... sión la noticia de que la ... ción de los cuarteles empezará ... primeros meses del año entrante.

—Las operaciones sobre lanas ... terminado al concluirse la ... vendiéndose el vellón a buenos ... cios, con lo que se aliviará la ... ción comercial del departamento.

—Han sido elegidos concejales ... señores doctor Manuel Dupuy y ... Antonio Garín, ambos radicales ... perándose una acción proficua ... los intereses comunales, pues el ... tor Dupuy es uno de los ... más destacados de la sociedad ... e inteligente, y el señor Garín ... miembro conspicuo del comercio ... de la banca.

LIBRES, noviembre 24. — ... des mangas de langosta han ... do durante estos últimos días ... cera, cuarta, quinta y segunda ... ción de este departamento ... mangas han cruzado por ... guiendo por lo general rumbo ... Hoy hizo su aparición en ... pequeña manga que desovará ... ramente en los suburbios de ... ciudad.

Uruguayana, vecino pueblo ... rizo, también está invadido.

Los empleados de la Defensa ... cola de ésta adoptan toda ... medidas que auguran una ... eficaz. Sigue la seca con graves ... juicios para los ganaderos y agricul... tores.

TERRITORIOS

CHACO

... ción de los ... res — Exposición de ... des — Simpáticas fiestas — ... ciedades de fomento ... mutualista del magisterio

RESISTENCIA, noviembre ... La opinión pública ha visto ... mo agrado la reacción que ha ... rimentado la escuela ... de que fueron designados ... ganizarla los señores Rodríguez ... dría y Mariani Moyano ... tración palpable de lo ... éxito nunca visto de la ... las escuelas de esta capital ... des festivales y una ... posición de manualidades ... do visitada y admirada por ... seis mil personas.

Leyeron conferencias y ... alusivos al acto los educadores ... res Arbo, Solís, Rodríguez ... Moyano y Cuna, que ... felicitados, como asimismo ... ros del programa a cargo ... alumnos.

—Por iniciativa del ... ñor Leopoldo Rodríguez ... tituído una sociedad de ... cacional con ramificaciones ... el territorio, compuesta ... rizados vecinos de esta ... la presidencia del ... sandro Peralta.

—También el director ... cuela Normal, señor ... constituído una Sociedad ... del Magisterio, a la que ... rido todo el personal directivo ... cente de las escuelas de ... rritorio.

Como el señor Rodríguez ... pector provisorio de las ... Chaco, se espera que ... nada su comisión ... titulares para las secciones ... duodécima, entre los ... reunan mayores méritos y ... conquistado mayores ... los cargos a ser llenados ... como interinos; como ... telectuales de esta capital.

FERROCARRILES

FERROCARRIL DEL SUD

El Ferrocarril del Sud ... ta más rápida y directa ... go Epecuén" en Carhué ... considerablemente el número ... nes hacia ese punto, a contar ... 1o. de diciembre próximo ... de Plaza Constitución ... las noches, excepto domingos ... a Carhué a las 5.4? ... mientras que el tren de ... de Carhué a las 20.12 ... noches exceptuando los ... Buenos Aires a las 9.13 del ...

Además correrá un tren ... por semana, el que saldrá ... Constitución a las 7.33 ... rio a las 19.33 y el tren de ... de Carhué a las 6.05 ... Constitución a las 11.13.

Los boletos de excursión ... la actual temporada, se ... venta al reducido precio ... mera clase y $ 27 segunda ...

El horario de verano del ... del Sud entrará en vigor ... bre próximo y se han introducido ... modificaciones tendientes ... servicio de trenes en general ... principales los siguientes:

Entre Plaza Constitución y ... vía Pringles. — Los lunes ... rá un tren expreso ... Constitución a las 18.35 ... B. Blanca a las 7.35 del ... briendo el recorrido entre ... des en solo 13 horas ... tes el tren ordinario saldrá ... titución a la misma hora ... Bahía Blanca a las 9.40 del ...

Entre Plaza Constitución y ... Dada la importancia adquirida ... hué el servicio de trenes ... derablemente aumentado ... saldrá de P. Constitución ... lunes, miércoles, jueves ... minos para llegar al ... 19.35 y el tren nocturno ... za Constitución a las 19.?? ... ches exceptuando los ... de regreso saldrá de Carhué ... los lunes, martes, jueves ... bados para llegar a ... 15.40; mientras que el ... todas las noches excepto ... de Carhué a las 20.12 ... za Constitución a las 9.1? ... guiente.

Entre Plaza Constitución ... cochea. — Un tren directo ... za Constitución a las 7.?? ... para llegar a Necochea a ... expreso nocturno partirá ... ción a las 20.30 los lunes ... tes y sábados, llegando a ... 8.25 del siguiente día ... tes, jueves y domingos ... tren nocturno, el que ... a las 9.53 del día siguiente.

Entre Plaza Constitución ... — Diariamente correrán ... y nocturnos en ambas ... ras sumamente convenientes ... El tren expreso nocturno ... su correspondiente regreso ... clará en breve, observando ... adecuado de años anteriores.

Entre Plaza Constitución ... Pedro Luro y Patagones. ... sale de Plaza Constitución ... martes, jueves y domingos ... para la combinación más directa ... nes y estaciones intermedias ... Blanca.

Un tren adicional correrá ... Blanca y Pedro Luro dos veces ... En la zona suburbana ... nes ha sido considerablemente ... mentando trenes a las horas ... tes.

Biblioteca del Consejo ... de Mujeres

Dieron término ... de los Cursos de ... cionan dentro de ... cultura ... altamente ... nes que ella ...

Rindieron ... entre regulares y ... be todas ellas ... paración.

[illegible] y Sociedades

[illegible] Mandolinistico Ita[illegible] circulo dará el do[illegible] corriente, la segunda [illegible] de la temporada en [illegible] (T. O. A.) donde se [illegible] la extracción de la Rifa [illegible] para dicha fecha, a be[illegible] Biblioteca social. [illegible] de Templanza. — [illegible] que constituye una [illegible] la Liga del mismo nombre [illegible] su obra dentro del ele[illegible] de ambos sexos, prepa[illegible] un interesante pro[illegible] la Fiesta del Cobre, to[illegible] en el país. Dicha fiesta [illegible] a cabo en los jardines de [illegible] 3576, el 25 del co[illegible] 20 horas.

[illegible] Alegría". — Dará su [illegible] festival artístico danzante [illegible] 21 horas, en el elegante [illegible] Germania, calle Alsina [illegible] representarán dos obras: [illegible] Abrajo" y "Amurado", de[illegible] por el cuadro de dicho [illegible]

Palacio de Justicia

CAUSAS CRIMINALES

[illegible] fiscal doctor Raúl T. Canevari [illegible] hoy en las siguientes cau[illegible]

[illegible] Oces, argentino, de 37 años, [illegible] jornalero, por homicidio en la [illegible] de Emilio Herrera; doce años [illegible] prisión.

Oscar Rafael Tapia, argentino, de [illegible] años, casado, empleado, por hur[illegible] dos años de prisión.

[illegible] Iglesias, argentino, de 47 [illegible] soltero, sin ocupación, por hur[illegible] meses de prisión.

Acusó hoy el fiscal del crimen doctor Pastor Achával Rodríguez, en [illegible] causa seguida contra Ruperto Az[illegible], español, de 30 años, soltero, [illegible] y Jesús Pérez Fernández, es[illegible], de 37 años, soltero, carrero, por [illegible] de hurto, desacato y lesio[illegible] solicitando para cada uno dos [illegible] de prisión.

SENTENCIAS DE 2a. INSTANCIA

En acuerdo de hoy la Cámara Ci[illegible] 2a. falló los siguientes juicios:

Da. Almira Barrenechea contra [illegible] María L. Barrenechea, sobre si[illegible] nulación de una escritura; revoca el [illegible] absolutorio y condena a la de[illegible] mandada, con costas.

Dr. José P. Tamborini contra la sucesión de don Nicolás Grosso, por cobro de honorarios médicos; modi[illegible] estos en 1200 pesos.

Sucesión de D. Arturo Faconti contra la sociedad militar Seguro de Vida, revoca la sentencia apelada, haciendo lugar a la demanda, con costas.

Da. Francisca Bathe de Soula contra D. José Soula, confirma la sentencia absolutoria del juez doctor Campos.

Señores Juan Traverso y Hnos. contra la sucesión de D. Miguel So[illegible], por cobro de afirmados; confirma el fallo de 1a. instancia.

FISCALIA DEL Dr. CARLOS P. GOYENA

El fiscal Dr. Goyena ha dictaminado en las siguientes causas por infracción a la ley de juegos No. 9047: [illegible] Anselmo Diego, argentino, sol[illegible], de 22 años, empleado; Baciga[illegible] Jacinto Luis, argentino, soltero, de 38 años de edad, comerciante, y Dapena Ladislao, argentino, de 27 años, soltero, comerciante; pide la pena de un año de prisión.

Para los procesados Luis Sánchez, árabe, de 28 años, casado, comerciante, Miguel Anale, árabe, de 24 años, soltero, peluquero y Aucholo José, de 30 años, italiano, casado, comerciante, pide sobreseimiento provisional.

TURNOS

Fuero Civil. — El juez Dr. Adolfo Casabal; secretarios: Laspiur, día 25; Peña, 27; Gonzáles del Solar, 28; Persiani, 29 y Olmedo Cortés, el 30.

Fuero Comercial. — El juez Dr. Dimas González Gowland; secretarías: García, días 25 y 30; Aguilar, 27 y 28 y Martija y Herrera, el 29.

Fuero Federal. — El juez Dr. Manuel B. de Anchorena.

PRIMERA EDICION

24 DE NOVIEMBRE DE 1922

Las sesiones extraordinarias

Se conoce ya la fecha en que habrá de reunirse el Congreso Nacional y se sabe también la nómina de los asuntos que serán sometidos a su consideración, todos ellos de interés vital para el País. La oportunidad es interesante en el sentido de metodizar con tiempo la acción legislativa. Es hora de que el Parlamento se rehabilite como tal y responda, de una vez, a las exigencias colectivas, haciendo honor al propio origen de sus actuales miembros.

La representación radical, que es mayoría en ambos cuerpos, debe tomar la delantera en esta indispensable iniciativa. El grupo que la constituye tiene la obligación de asegurar una era de labor intensa y útil, que solidarice a los dos poderes políticos del Estado en un solo propósito de beneficio general. Nada más urgente, entonces, que la dotación de un régimen orgánico al sector, requisito éste cuya ausencia se hizo sentir siempre hasta el punto de haber anulado su acción, entregada al arbitrio de cada circunstancia y poniéndola de continuo a la zaga de una oposición sólidamente unificada en sus ideas disolventes.

Porque es necesario apartar las ilusiones ingenuas que pudieran fundarse en una modificación de los procedimientos conocidos. Tanto los unos como los otros, y todos juntos en maridaje estrecho — conservadores, demócratas y socialistas, — reincidirán en el propósito morboso de trabar el desenvolvimiento de cualquier plan de trabajo que la representación radical adopte con arreglo a las perentorias demandas de legislación fundamental que el País realiza. Sería lamentable ceguera no descubrirlo así, sobre todo después de los anuncios que se echan a volar en las tenidas callejeras de propaganda electoral, con ocasión de los comicios próximos.

Los grupos opositores no irán a las sesiones extraordinarias resueltos a colaborar en ninguna tarea benéfica para los intereses de la comunidad. Aferrados al recurso estéril de la interpelación sistemática, a los aspavientos teatrales de las investigaciones caprichosas, al desahogo de la invectiva contra el Gobierno merced a la impunidad del ataque y al desmedro de la tribuna parlamentaria, que es resorte de proselitismo desleal en la más cruda de las formas, los sectores adversarios utilizarán las fuerzas de que disponen en una obra de menoscabo tenaz de la propia investidura, tratando de precipitar en el fracaso toda tentativa de sección orgánica, de reforma política, social o económica, de dignificación moral o de progreso colectivo. La razón de ser de su presencia en las Cámaras no es más que un intento de disolución del orden de cosas existente.

Las vísperas de la reapertura del Congreso se presentan en estos términos precisos, y el grupo radical, que no puede llamarse a engaño, haría obra práctica anticipando su organización y definiendo su conducta. Tienen sus miembros la alta responsabilidad de la mayoría y el Gobierno con el cual se solidarizan aguarda una cooperación inteligente, decidida y eficaz. Los asuntos que el Poder Ejecutivo ha sometido a la consideración parlamentaria reclaman imperiosamente su conversión en ley. No habrá excusa que justifique el aplazamiento, la mutilación o el rechazo de ninguno. Y si el trabajo se obstruyera, si el hemiciclo legislativo volviera a ser testigo de los escándalos de ayer, si, en una palabra, no hubiese todavía Congreso, en la integridad de la función correspondiente, el País tendría el derecho de sentirse defraudado por la representación radical que, disponiendo de la fuerza necesaria para imponerse, habría librado a la oposición, de nuevo, la facultad de alzarse contra las necesidades públicas, deprimiendo el mandato y escarneciendo los principios de la democracia.

La distribución de la Lotería

Vivamente interesada "La Nación" en el destino que se asigna a los beneficios de la Lotería Nacional, sugiere al Ejecutivo diversos procedimientos encaminados a despejar sus pretendidos misterios. Entre otros, recomienda con particular interés la publicación de la lista de las personas a quienes se conceden decenas. Atribuye el pulpo singularísima importancia a esa medida que, al mismo tiempo — esto no lo dice "La Nación" pero va de suyo — divulgaría las penurias económicas de muchas pobrezas vergonzantes favorecidas con la asignación de algunos billetes.

La idea no es nueva. Más de una vez ha sido preconizada para ser desechada porque su publicidad violaría groseramente los respetos que merecen ciertas situaciones y condicionaría el auxilio de la caridad con una brutal confesión pública de indigencia. Cierto que nadie tiene porque avergonzarse de ser pobre, pero a nadie se le puede obligar, tampoco, a declarar su pobreza. El irreflexivo pedimento de "La Nación", de ser satisfecho por el Ejecutivo — que no lo será, dada la elevación moral y caballeresca delicadeza del Presidente — arrojaría inútilmente al comentario de la maledicencia muchos nombres que no tienen porqué ser clavados en lo alto de esa picota. Y ¡quién sabe!, acaso la misma "Nación" lamentaría las consecuencias de su imprudente solicitud...

No existe razón alguna para no reglamentar de alguna manera la distribución de los beneficios de la lotería, y no es el Ejecutivo anterior el responsable de semejante laguna sino el Congreso que no quiso o no pudo sancionar algunos de los proyectos formulados con tal fin. Pero esa reglamentación se suple con honradez y tino, como lo ha hecho, cabalmente el Ejecutivo anterior, cuyo criterio humanitario ha permitido aliviar muchas penurias y remediar muchas angustias, no por ocultas menos respetables.

En defensa de la ganadería nacional

Reunión extraordinaria de la C. D. de la Sociedad Rural Argentina

Instrucciones a sus delegados para la asamblea de esta tarde

Bajo la presidencia del ingeniero Pagés se reunió esta mañana poco antes de mediodía en pleno la comisión directiva de la Sociedad Rural Argentina, a objeto de considerar su intervención en la asamblea que deberá celebrarse con los delegados de las otras entidades que forman la Confederación de Defensa de la producción agro-pecuaria. La reunión fué animada, cambiándose opiniones durante ella que llegaron a concordarse al final en el sentido de dar instrucciones precisas a sus delegados acerca del proyecto básico que ellos deberán sostener en nombre de dicha institución, en la asamblea de referencia.

Llevará la palabra por la Sociedad Rural en el seno de la misma el doctor José Tomás Sojo, cuya versación en la materia que se discute es de gran autoridad. Sostendrá la necesidad de adoptarse medidas de orden permanente para el desenvolvimiento futuro de nuestra producción ganadera, así como la adopción de una medida de inmediata urgencia para salvarla de la crisis actual. Se da por descartado el apoyo que merecerán las proposiciones que se mantienen por ahora en reserva. En cuanto a la medida de emergencia será oportunamente llevada en gestión ante los poderes públicos a objeto de que ella sea incluída entre los asuntos a tratarse por el Congreso en las sesiones extraordinarias.

La asamblea de la Confederación será permanente, dando comienzo esta tarde a las 17 horas en el local de la calle Florida 156.

Aniversario del asesinato del Dr. Jones

Telegrama del Presidente de la Unión Cívica Radical de San Juan al Dr. Yrigoyen

Invitado el doctor Hipólito Yrigoyen por la comisión de homenaje a la memoria del doctor Jones, para que apadrinase la colocación de la piedra fundamental del monumento que se erigirá en San Juan al ilustre ex gobernador, designó su representante en aquel acto al presidente de la Unión Cívica Radical de aquella provincia ing. Florencio Alvarez, quien le ha dado cuenta de haber cumplido aquella honrosa misión en los siguientes términos:

SAN JUAN, noviembre 22. — Señor doctor Hipólito Yrigoyen. — Buenos Aires. — Ante un público numerosísimo se realizó el homenaje tributado al inolvidable gobernador doctor Amable Jones con motivo de cumplirse un año de su vandálico asesinato. Agradezco íntimamente al magnánimo ex presidente de la Nación y gran conductor de masas populares doctor Hipólito Yrigoyen la honrosa e inmerecida designación de que he sido objeto de su parte para que lo representara como padrino de la colocación de la piedra fundamental del monumento a erigirse al que fué leal y caballerezco correligionario y amigo doctor Jones, habiendo hecho uso de la palabra con tal motivo en vuestro nombre. Con mi mayor afecto y consideración saludalo. — Florencio Alvarez.

Comunicaciones telegráficas

Las líneas internas y conexiones internacionales funcionan normalmente.

Pacífico Europea acepta únicamente para Chile.

CARNET del VIAJERO

Museos, Bibliotecas y Paseos

MUSEO NACIONAL DE BELLAS ARTES — Arenales 654. — Abierto todos los días, de 9 a 12 y de 13 a 16.30.

MUSEO HISTORICO NACIONAL — Defensa 1600. — Abierto todos los jueves, domingos y días de fiesta, de 13 a 17.

MUSEO MITRE — San Martín 336. — Abierto todos los días, de 13 a 17.

MUSEO AGRICOLA — Santa Fe 9200.

NUEVO MUSEO DE MINERALOGIA Y GEOLOGIA — Maipú 1241. — Abierto al público los días hábiles, de 13 a 17. Los sábados, de 9.30 a 11.30.

MUSEO NAVAL — Florida 801. — Abierto los jueves y domingos, de 13 a 18.

MUSEO ETNOGRAFICO — Viamonte 430. Abierto los martes y viernes, de 13.30 a 16.30.

MUSEO NACIONAL DE HISTORIA NATURAL — Perú 208. — Abierto los lunes y jueves, de 10 a 16.

JARDIN ZOOLOGICO — Las Heras esquina Av. Sarmiento (Plaza Italia). — Abierto todos los días, de 7 a 17.

BIBLIOTECA NACIONAL — México 564. — Abierta todos los días, menos los de fiesta, de 12 a 17 y de 21 a 23.

BIBLIOTECA POPULAR DEL MUNICIPIO — Corrientes 1515. — Abierta todos los días, de 13 a 18.30 y de 21 a 23.

BIBLIOTECA DE LA FACULTAD DE DERECHO Y CIENCIAS SOCIALES — Moreno 350. — Abierta todos los días hábiles, de 9 a 11.30 y de 13 a 15.30 y de 20 a 23.

BIBLIOTECA NACIONAL DE MAESTROS — Rodríguez Peña No. 935. — Abierta al público todos los días, de 8 a 22, (horario continuo). Sábados, de 8 a 12.

BIBLIOTECA DE POLICIA — Moreno esquina Cevallos. — Días hábiles, de 12 a 23 horas.

BIBLIOTECA DEL COLEGIO DE ABOGADOS — Palacio de Justicia, 70. piso. — Abierta todos los días hábiles (menos los sábados), de 16 a 17.

BIBLIOTECA NACIONAL DE MARINA — Florida 801. — Abierta de 9 a 12.

BIBLIOTECA DE LA FACULTAD DE CIENCIAS ECONOMICAS — Horario: de 8 a 12 y de 15.30 a 23. Sábados, de 8 a 12 y de 15.30 a 19.30.

Espectáculos

TEATROS

ODEON — Compañía dramática española Rosario Pino. — Hoy, a las 21.30, a beneficio del primer actor de carácter Pedro Gutraú: El Gran Galeoto.

CERVANTES — Compañía inglesa de Vaudevilles The Diamonds. — Hoy: Variado programa.

COLISEO — Compañía lírica italiana dirigida por el maestro Bruno Mari. — Hoy, a las 21: Il Trovatore.

OPERA — Compañía argentina de comedias Roberto Casaux. Director artístico, Joaquín de Vedia. — Hoy, a las 21.15: Primer Amor; ¿Trabajar?... ¡Nunca!

AVENIDA — Compañía española de operetas y zarzuelas Eugenia H. Sierra. — A las 18: La Marcha de Cádiz. A las 21: La Marcha de Cádiz. A las 22: La Princesa de las Czardas.

SAN MARTIN — Compañía de sainetes revistas y comedias de Arata-Simari-Franco. — Hoy, a las 18, a las 21 y a las 23: ¿Dónde Vas que no te veo? A las 22. La Ruleta de San Carlos.

APOLO — Compañía cómico nacional de César Ratti. — Hoy, a las 18.15 y a las 22: El Cacique Juí-Juá-Juá. A las 21 y a las 23: Alí Babá y los 40 Ladrones.

NACIONAL — Compañía nacional de sainetes, comedias y zarzuelas Director P. E. Garcavallo. — Hoy, a las 18: La Rosa de Hierro. A las 21: El Buen Amor. A las 22: La Rosa de Hierro. A las 23.15: Todo Bicho que Camina va a Parar al Asador.

ARGENTINO — Compañía nacional Florencio Parravicini. — Hoy, a las 21.15: Nido de Amor; Parra y su Pibe.

SMART PALACE — Corrientes 1283. — Compañía Pagano-Ducasse. — A las 21: Rosas Negras, El Rosal de las Ruinas.

LICEO — Compañía nacional de Teatro Selecto. Empresa Gerino Hnos. — Hoy a las 21: El Suplicio de Tántalo, La Zarza Ardiendo.

BUENOS AIRES — Compañía de gran guiñol Rivera-De Rosas. — Hoy, a las 18 y a las 22: Noche de Espanto. A las 21: Sangre en la Nieve. A las 23: Yo lo Arreglo Todo.

MARCONI. — Gran Compañía Ba-Ta-Clan italiano de A. Tignani. — Hoy, inauguración de la temporada. A las 21: Acqua Salata, E Arrivato l'Accordatore. Acto de variedades.

COMEDIA — Compañía cómica española Lamas León. — Hoy, a las 18 y a las 22: Es mi Hombre. A las 23: Sanatorio del Amor. A las 20.45: Una Noche en el Paraíso.

VICTORIA — Compañía española de dramas y comedias Concepción Olona. — Hoy, a las 21.15: éxito de Santa Isabel de Ceres.

PORTEÑO. — Compañía nacional Vargas-Fernández. — Hoy, a las 18.15 y 22.15, estreno: Metropolo Film. A las 21.15 y 23.15: La Maniquí Vivant.

MAYO. — Compañía española de operetas, zarzuelas y revistas Salvador Ferrer. — Hoy, a las 18.15, estreno: Abejas y Zánganos. A las 21: Tabardillo, Abejas y Zánganos. El Fresco de Goya.

AMERICA. — Compañía nacional. — Hoy, a las 18.30: Páselo, Cabo. A las 21: Una más; a las 22: Ba-ta-clán film; a las 23: Cuando la suerte se inclina.

VARIEDADES Y CIRCOS

CASINO — Maipú 336. — Hoy, a las 20.45: éxito del maravilloso perro Poupee, trasmisión del pensamiento, presentado por Mlle. Meriska, Los 3 Rainats. Roginski, Nedjima y toda la compañía.

FLORIDA — Galería Güemes. — Hoy, éxito de Te esta Zazá, Helba Muñoz y la Troupe Maryland. — Los negocios son negocios. Actualidades Bray No. 4 y El último de los fragones.

PARQUE JAPONES — L. N. Alem y Callao. — Hoy, por la noche, emocionantes atractivos, teatro romano, suceso de la troupe de perros equilibristas, conciertos y otras novedades. Abierto desde las 20.30.

NOTA — Para los Cinematógrafos ver la página de Teatros.

Servicio telegráfico especial para LA EPOCA

(De la United Press, Agencia Havas y nuestros corresponsales)

La actitud de Ismet bajá en la conferencia de Lausana

El desarrollo de las negociaciones confirma la opinión emitida por Bonar Law y Grey en la cámara de los comunes

Esta mañana fué ejecutado en Dublin uno de los jefes revolucionarios irlandeses

La conferencia de Lausana

LAUSANA, noviembre 24 (Especial). — Los trabajos de la conferencia se realizan con dificultad. La ausencia de los señores Poincaré y Mussolini ha restado importancia a las sesiones. La actitud de Ismet bajá se considera el principal obstáculo para llegar a un arreglo. En algunos círculos se teme que las discusiones se hagan interminables.

LONDRES, noviembre 24 (A. Havas). — En su edición de hoy, comentando las noticias que llegan de Lausana referentes al desarrollo de la conferencia, "The Times" opina que ellas confirman la opinión emitida en la Cámara de los Comunes por los señores Bonar Law y Grey referentes al feliz mantenimiento del frente aliado.

WASHINGTON, noviembre 24 (United Press). — Oficialmente se declara que los funcionarios del gobierno de la Unión aprueban la actitud de los observadores norteamericanos en la conferencia de Lausana, donde cuerpos de técnicos militares y económicos cooperan con los demás delegados.

Viaje del doctor Coue a los Estados Unidos

NUEVA YORK, noviembre 24, (U. Press). — M. Emile Coue, eminente médico francés, especialista en las curas por el sistema mental y de auto - sugestión, es esperado para el 10 de enero. Viene a dar varias conferencias.

El tratado anglo-irlandés en la Cámara de los Comunes

LONDRES, noviembre 24 (United Press). — El jefe del gobierno, Mr. Bonar Law, presentó a la consideración de la Cámara el tratado anglo-irlandés.

LONDRES, noviembre 24 (Especial). — En los círculos liberales se cree que el tratado anglo-irlandés será ratificado por la Cámara de los Comunes. No se conoce con exactitud el pensamiento de algunos "leaders" conservadores de la cámara.

Sobre el accidente ocurrido al vapor "Deseado"

LONDRES, noviembre 24, (United Press). — Con respecto a los rumores sobre un accidente que le había ocurrido al vapor "Deseado", un corresponsal de la United Press, se entrevistó con el secretario de la Royal Mail, quien le manifestó: "Absolutamente no tenemos conocimiento alguno de la información de Vigo sobre que al "Deseado" le haya ocurrido un accidente. Dicho vapor está ahora en aguas de Canarias y debe llegar a Lisboa el día 30.

Información desmentida

CONSTANTINOPLA, noviembre 24 (A. Havas). — En los círculos políticos de esta capital se desmiente la noticia con la cual se anunciaba el reemplazo de Rafet Bajá, en el cargo de Gobernador de Constantinopla.

Voto de confianza al gabinete británico

LONDRES, noviembre 24 (United Press). — La Cámara de los Comunes otorgó su confianza al gobierno por 239 votos contra 135.

M. Clemenceau en Norte América

BOSTON, noviembre 24, (United Press). — En uno de sus discursos declaró M. Clemenceau: "Mi gran mensaje es que la paz es mucho más pesada para vivir que la guerra. Existen vínculos que unen a Estados Unidos y Francia, que no tienen paralelos en la historia. Lo que Estados Unidos, hizo en la última guerra, —historia destructiva—estoy seguro que lo haría nuevamente. Traigo el mensaje de todos aquellos que tienen esperanzas en el futuro. Si la misión fracasara no obstante seguiría sintiéndome feliz de haber visitado Estados Unidos".

Asalto al rey Boris

VIENA, noviembre 24, (U. Press). — Informan de Sofía, aunque sin confirmación, que el rey Boris paseaba en automóvil por las cercanías de Sofía, cuando fué asaltado por unos emboscados, quienes le revisaron y le robaron todo el dinero que levaba, o sea 180 leva, lo que equivale a un dólar 35 centavos.

Ejecución de Erskine Childers

DUBLIN, noviembre 24 (United Press). — Oficialmente se anuncia que el jefe rebublicano Erskine Childers ha sido ejecutado.

LONDRES, noviembre 24 (United Press). — Dice el "Evening News" por intermedio de su corresponsal en Dublin, que Erskine Childers ha sido ejecutado hoy a las 7 de la mañana.

LONDRES, noviembre 24 (Especial). — La ejecución de Childers no ha causado sorpresa, pues se esperaba. Es un acto doloroso, pero necesario. Se piensa, sin embargo, que esta ejecución ha de empeorar la situación irlandesa. Los partidarios de Mr. De Valera comprenderán ahora que no les queda más recurso que luchar hasta el fin.

Lucha entre griegos y búlgaros

ATENAS, noviembre 24, (A. Havas). — Varios destacamentos griegos se encontraron al norte de Kantui, con algunos "comitadjis" búlgaros. De la escaramuzo que se originó resultaron treinta búlgaros muertos.

La campaña contra el Ku - Klux - Klan

NUEVA YORK, noviembre 24, (U. Press). — El alcalde Hyland ordenó a la policía que coopere en la campaña contra el Ku - Klux - Klan, que se cree constituye una amenaza igual a la de los comunistas.

Fondos para las escuelas de vacaciones

La Intendencia prometió solicitarlos

Le enviará un mensaje al Concejo

La nota remitida al Intendente Municipal por el presidente interino del Consejo Nacional de Educación, manifestando que el presupuesto de instrucción pública no autorizaba partida para sostenimiento de las escuelas de vacaciones, hizo que las autoridades municipales, directamente interesadas en el mejoramiento de los niños débiles, prometieran arbitrar los recursos solicitados. Al efecto, se remitirá al Concejo Deliberante un mensaje pidiendo autorización para que el Consejo Nacional de Educación pueda invertir de la partida de 500.000 pesos moneda nacional que el municipio invierte anualmente en la adquisición de ropa y calzado, y sostenimiento de la copa de leche para los niños pobres, la suma de 100.000 pesos para el pago del personal de las escuelas de vacaciones.

El Concejo Deliberante prestará, desde luego, su aprobación en este pedido, por cuanto las escuelas de vacaciones, que se abren para fortalecer a los niños débiles y sin recursos, constituyen un factor importante para fortalecer a la raza, y son una continuación de la obra iniciada por el Concejo al incluir en el presupuesto municipal las partidas citadas ateriormente en beneficio de los niños pobres.

Por otra parte, la Intendencia Municipal presta su concurso al mejor éxito de estas escuelas, pues preocupada en fomentar el beneficio de la población sin recursos, propuso anteriormente con aquel fin se destinara el 50 o|o del producto de los corsos parroquiales del carnaval.

El Concejo Deliberante contribuirá nuevamente al mejoramiento individual de los niños débiles, aprobando el mensaje que con tal motivo remitirá la Intendencia oportunamente.

Hoy fué inaugurado el 3.er Dispensario Antituberculoso

Principales finalidades del mismo

IMPORTANCIA DE LA INSTITUCION

A las 9 horas de hoy se realizó el acto de la inauguración, y por consiguiente, librado al servicio público, el tercer dispensario antituberculoso municipal, que ha sido establecido en la sección de Palermo, calle Salguero 1916.

Entre las numerosas personas que asistieron a la ceremonia, hizo acto de presencia el secretario de la Asistencia Pública, doctor De Cussatis, y el director del hospital Tornú, doctor Alejandro Raimond.

El dispensario de referencia, cuya dirección está a cargo del doctor Ricardo Hansen, a quien lo secundará en sus tareas el doctor Fidel Alsina, como médico visitador, está dotado de un completo material clínico y sanitario, constando su personal de un farmacéutico, encargado del botiquín, empleados de administración, un enfermero, portero y peón.

Las finalidades principales de este sanatorio tipo Calmette, es el establecer el diagnóstico precoz y atender diariamente a los enfermos, suministrándoles medicamentos gratis, y cuando es necesario, proporcionarles a los mismos, también gratuitamente, raciones alimenticias, consistentes en pan, carne, huevos y leche.

Estos alimentos y medicamentos se les proporcionará a los enfermos personalmente, en el local del dispensario o en el domicilio del paciente, para lo cual se hace, al ser solicitada, una ficha personal del solicitante, tarea ésta que estará a cargo del médico visitador.

En los primeros días del mes entrante será inaugurado también el cuarto de estos dispensarios en la sección de la Boca, calle Iriarte 1838.

En vista de los importantes servicios que están llamados a desempeñar en bien de la salud de los habitantes, estos nuevos sanatorios, se tiene el propósito de establecerlos en número tal que corresponda uno por cada cien mil habitantes.

Fiesta de beneficencia

Se realizará en el Etoile Palace

Con el propósito de aumentar la suscripción en favor de los niños israelitas actualmente mantenidos por la colectividad israelita de la República en las cocinas de Nicolaiev (Rusia), que ascienden momentaneamente a 500, los subcomités "Damas Israelitas" y "Socorro", realizarán una velada musical y cinematográfica en el Etoile Palace, Corrientes 2759, el 5 de diciembre próximo, destinando el producto íntegramente para el fin mencionado.

La parte musical se realizará bajo la dirección del profesor A. De María, en la cual se ejecutarán números de concierto de Herold, Wieniavsky, Chopin, Hauser, Sarasate y Saint-Saens por las señoritas A. Donniacue, J. Romerio, B. Greco, M. E. Paganini, S. Watzemborn, S. Aliprandi, A. Nehim, L. Vivoldi y niño R. De María y números de declamación por la señorita Dolores González y señor Juan Siches de Alarcón, quienes recitarán poesías de H. R. Blanco Belmonte y Rafael Zayos Enriquez.

Las localidades para esta velada son populares y están en venta en la secretaría del Sub-comité "Socorro", Ombú 533.

El festival está patrocinado por el Comité Central de Socorro a los Israelitas hambrientos en Rusia y Ukrania.

Una aclaración

Buenos Aires, noviembre 24|922. —Señor director de LA EPOCA. — Muy señor mío: Se me hace saber que en un diario de la mañana se habla de un desfalco producido "en el Instituto Bactereológico". Como la vaguedad de la designación pudiera dar lugar a equívocos, debo declarar que en el Instituto Bactereológico del Departamento Nacional de Higiene bajo mi dirección, no ha ocurrido absolutamente nada con relación a la denuncia referida.

Saluda a Vd. atte. — Alois Bachmann.

En el Centro Naval

Recepción en honor del primer magistrado

El Centro Naval ofrecerá mañana a las 16.30 horas una gran recepción en honor del Presidente de la República Dr. Marcelo T. de Alvear.

En esa oportunidad, el doctor Alvear distribuirá sus despachos a los nuevos guardiamarinas.

Asociación Nacional Pro Patria

El lunes próximo hará la distribución de premios

El lunes 27 del corriente, la Asociación Nacional Pro-Patria, llevará a cabo la entrega del premio Pro Patria a los alumnos de las Escuelas Naval y de Mecánica y a los conscriptos de la armada, acto que se realizará a bordo del crucero acorazado "General Belgrano", a las 16 horas, en la dársena Norte, Puerto Nuevo.

En nombre de la asociación hará uso de la palabra la señorita Elizabeth Howard Saavedra.

Estado del tiempo

Han caído lluvias ligeras en Salta y Jujuy. Hoy reina tiempo algo nublado en las provincias del noroeste y claro y bueno en las demás regiones.

Prevalecen vientos suaves principalmente del noroeste.

La temperatura ha subido varios grados en toda la República y esta mañana se encuentra superior a la normal excepto en las provincias del norte y oeste.

Según la Oficina Meteorológica Argentina las probabilidades del estado del tiempo hasta las 20 horas de mañana son las siguientes:

En general: Tiempo bueno; temperatura en ascenso.

Provincia de Buenos Aires, Pampa Central, Santa Fe, Entre Ríos, Corrientes, Misiones, Chaco, Formosa, Santiago, norte de Córdoba, Mendoza, San Luis, sud de Córdoba, Catamarca, La Rioja, San Juan, Jujuy, Salta y Tucumán: Bueno; temperatura en ascenso.

Construcción de un muelle en Puerto Gaboto

El Presidente de la República firmó un decreto por el cual transfiérese a favor del señor Juan Carlino la concesión que para construir un muelle en Puerto Gaboto se otorgó a los señores Chiappe Hnos. y que fué transferida a la Compañía Mercantil Argentina por decreto de 8 de marzo de 1918.

EJERCICIOS DE LA ESCUADRA

A las 9 y 40 fondeó en el puerto nuevo el "General Belgrano"

Las ocho naves de guerra hicieron lo mismo en las horas siguientes

A las 9.40 de esta mañana quedó amarrado al murallón de la dársena A del puerto nuevo, el crucero acorazado "General Belgrano".

Las maniobras de atraque dentro de la dársena, fueron presenciadas por un número grande de personas, en su mayoría parientes de los marinos que forman la plana mayor de la nave de guerra.

El "Belgrano" puso su proa cerca de la fragata "Presidente Sarmiento, la cual hace varios días que se halla allí fondeada.

Las bandas lisas de las dos naves ejecutaron alegres marchas mientras el "Belgrano" iba arrimándose al murallón.

Mientras tanto, desde la rada venían navegando por el canal las otras unidades, el crucero acorazado "General San Martín", el "9 de Julio" y los barcos restantes hasta alcanzar la cifra nueve.

El "San Martín" fondeó a lo largo del murallón, a continuación del "General Belgrano". A las 10.40 aquella nave quedaba también amarrada, siguiéndolo el "Libertad", luego el "Buenos Aires" y los otros barcos.

En todas las maniobras fué posible admirar la pericia de la oficialidad y la tropa.

Antes de las 15 todos los barcos ya habían tomado ubicación en el puerto nuevo.

He aquí las características de los nueve buques:

Crucero acorazado "General Belgrano", construído en los astilleros de Orlando, en Italia, en 1896, tiene un desplazamiento de 6840 toneladas, siendo su eslora de 101 metros, con 18.5 de manga y un calado de 7.10. Sus máquinas poseen 13.000 caballos de fuerza para accionar las dos hélices de que está provista la embarcación. Su armamento principal lo constituyen 2 piezas de 250 mm. y 14 de 150 mm. Posee 4 tubos lanzatorpedos. Comandante, capitán de fragata Carlos Moneta, a la vez jefe del Estado Mayor de la 2a. división.

Crucero acorazado "General San Martín, gemelo del anterior, construído por la misma empresa, también en 1896. Sus dimensiones son iguales a las del primero, con muy pequeñas diferencias. Su armamento principal son cuatro cañones de 200 mm., montados en dos torres dobles a proa y popa. Posee además 10 bocas de fuego de 150 mm. Es su comandante el capitán de fragata Agustín Eguren.

Crucero "9 de Julio". Con los dos nombrados y el remolcador de mar "Querandí", forma la 2a. división naval. Fué construído por la casa Armstrong, de la Gran Bretaña, en 1892, teniendo un desplazamiento de 3540 toneladas. Sus dimensiones son: eslora, 107.90 metros; manga, 13.40, y un calado medio de 5.90 metros, con unas máquinas propulsoras de 14.500 HP de fuerza, que le permiten alcanzar una velocidad máxima de 23 millas horarias. Comandante capitán de fragata Tadeo Méndez Saravia.

Crucero "Buenos Aires". Construído en 1895 en los astilleros de Armstrong, en Gran Bretaña. Desplaza 4780 toneladas. Su eslora es de 123.10 metros, la manga de 13.40, con un calado medio de 5.30 metros. Las máquinas tienen un poder de 17.000 caballos, pudiendo obtener una velocidad de 23 millas por hora. Comandante, capitán de fragata Horacio Esquivel.

Exploradores torpederos "Jujuy" y "Catamarca". Gemelos. Construídos en los astilleros Germania, de Kiel, en Alemania, en 1912. Miden 88 metros de largo, teniendo 8.30 de manga y un calado medio de 2.60 metros. Desplazan 950 toneladas cada uno, siendo de 28.000 HP el poder de sus máquinas, que accionan dos hélices, alcanzando, a máximas velocidades, más de 34 millas horarias. Poseen 4 cañones de 120 mm. y 4 tubos lanzatorpedos. Comandantes: capitán de fragata Julián de la Peña y teniente de navío Domingo Casamayor, respectivamente.

Guardacostas "Libertad". Construído en 1892, en los astilleros Laird, de Gran Bretaña. Desplaza 2300 toneladas, siendo su eslora de 70.10 metros; manga, 13.50, y 4 metros de calado medio. Posee dos cañones dispuestos en dos torres a proa y popa, de 201 mm. y otras piezas de menor calibre. Sus máquinas tienen un poder de 3000 caballos. Velocidad, 14.2 millas por hora. Comandante, capitán de fragata Alfredo Mayer.

Cañonero "Paraná". Construído en los astilleros Armstrong, en 1908. Desplaza, 1055 toneladas. Dimensiones: eslora, 73.10; manga, 10; calado medio, 3.30 metros. Poder de las máquinas, 16600 caballos; velocidad, 15 millas por hora. Armamento principal, 2 obuses Howitzer de 150 mm. Comandante, en comisión, teniente de navío, Juan C. Genta.

Fragata "Sarmiento", buque escuela de la Escuela Naval. Construído por la casa Laird en 1898. Desplaza 2850 toneladas, siendo su largo de 80.30 metros, con 13.20 de manga y un calado medio de 7.10. Sus máquinas a vapor tienen el carácter de auxiliares y son de un poder de 2025 caballos. Su armamento está constituído por numerosas piezas de calibre mediano y pequeño. Comandante, capitán de fragata Jorge Campos Urquiza.

Por la tarde los jefes de divisiones y comandantes de buques harán su presentación reglamentaria ante el Ministro de Marina, siendo probable que los primeros sean llevados por este funcionario a presencia del Presidente de la República.

El domingo, a las 11.30, el doctor Alvear visitará el buque insignia, realizándose el lunes el acto de la entrega de los premios de la Asociación Pro Patria de Señoritas a los

suscriptos de mejor conducta de la clase de 1900. Al día siguiente, los alumnos de las escuelas del Estado concurrirán a bordo de las embarcaciones, debiendo zarpar la flota el miércoles por la mañana.

Resurgimiento económico de la provincia de La Rioja

Un grupo de caracterizados caballeros y capitalistas de la provincia de La Rioja, interesados en la vinculación comercial con el litoral y por el resurgimiento económico de la provincia, acaban de dejar constituída definitivamente una Sociedad Anónima Industrial y Comercial "La Rioja", la que girará con un capital de doscientos mil pesos moneda nacional.

En la última asamblea llevada a cabo por un numeroso núcleo y en virtud de haberse ya suscripto la primera serie de acciones, se procedió a la aprobación de los estatutos que serán presentados en breve ante el Poder Ejecutivo Nacional para su aprobación y nombrar el directorio.

El directorio ha quedado constituído por las siguientes personas: Diputados nacionales: Florencio Dávila San Román, Daniel Bausch señores Florentino Barros, Nicolás Martínez, Humberto Rosselot, Luis Mansueto de la Fuente, doctores J. Z. Agüero Vera, José S. Salinas, Horacio Pazos y escribano A. Stipanicis, síndicos: teniente coronel doctor Julián Cáceres y Sr. Roberto Navarro.

Este directorio acaba de llevar a cabo su primera reunión.

NOTAS POLICIALES

Conferencia del comisario D. César Etcheverry

El almuerzo que celebró hoy el American Club vióse realzado por la presencia del jefe de la sección Identificaciones de la policía de esta capital, comisario D. César Etcheverry.

Al servirse los postres, el señor Etcheverry, accediendo al pedido de los comensales, hizo uso de la palabra para referirse a su viaje y actuación en Estados Unidos.

Comenzó el orador por expresar un elocuente saludo a los caracterizados concurrentes al acto, añadiendo que había aceptado la invitación especial que se le hiciera para asistir a él con suma complacencia.

Tuvo el señor Etcheverry palabras elogiosas para la tradicional hospitalidad de los americanos, sosteniendo que cuanto de ella se quiera decir, por su espontánea generosidad y amplia franqueza, resulta pálido en relación a la realidad, pues tanto él como el ex comisario de órdenes señor Francisco Laguarda, fueron objeto, en su viaje por Estados Unidos, de tales muestras de fraternal simpatía y calurosa acogida, que solamente se acuerdan, entre nosotros, a viejos amigos.

Haciendo alusión al resultado obtenido por la Conferencia Internacional de Policía, realizada últimamente en Nueva York, manifestó el señor Etcheverry que se habían planeado las bases para la cooperación profesional en todo el mundo, surgiendo de ahí una serie de iniciativas que conducirán, indudablemente, a la eficacia de los propósitos que se persiguen.

Luego de detallar elocuentemente la actuación de los delegados argentinos en dicha conferencia, el orador concluyó pronunciando un vibrante brindis por la cordial cooperación de ambos países en el mutuo engrandecimiento.

Las palabras del señor Etcheverry fueron acogidas con calurosos aplausos.

Muerte de un individuo que cayó de un tranvía

SE ATRIBUYE EL ACCIDENTE A IMPRUDENCIA DE LA VICTIMA

En la calle Entre Ríos, frente al número 1270, ha ocurrido un grave accidente, a raíz del cual ha fallecido Sebastián Penetra, argentino, de 32 años, casado.

Circulaba por dicha arteria un tranvía de la línea 59 de la empresa Anglo Argentina a regular velocidad, y Penetra intentó treparse a él. Fué expulsado violentamente por el coche, cayendo contra el pavimento, lo que motivó la fractura de la base del cráneo.

En una ambulancia de la Asistencia Pública fué trasladado el herido al hospital Ramos Mejía, falleciendo momentos después de habérsele practicado la primera cura.

Las autoridades de la comisaría 18a. detuvieron al motorman que conducía el coche, quien fué puesto a disposición del juez de instrucción doctor Escalante Echagüe, magistrado que interviene en el sumario instruído a raíz del accidente.

Una escena trágica entre novios

En la casa de la calle Uriburu 836 se desarrolló anoche una escena trágica, motivada por diferencias entre novios, interviniendo además la madre y un pariente de ella.

Accediendo al pedido de la señora Josefa C. de Bossio, madre de su novia Nélida Teresa, fué a dicha casa Aníbal Emilio Moyano Carranza.

Durante la visita se suscitó un acalorado cambio de palabras, a raíz de ciertas irregularidades que se atribuyeron a Moyano Carranza en sus relaciones con la menor, acusándosele de haber abusado de la confianza de que gozaba en la casa, ante su promesa de próximo enlace.

En el violento diálogo intervino también Eduardo Cornelio Massone, pariente de Nélida Teresa.

Exasperados los ánimos, Massone aplicó varios golpes de puño en el rostro a Moyano Carranza. A fin de repeler la agresión, este último hizo uso de su revólver, descerrajando un balazo contra el agresor, que afortunadamente no dió en el blanco.

Avisado por los vecinos, concurrió al lugar del hecho un agente de la comisaría 9a., quien procedió a la detención de los protagonistas del suceso.

Se hallan detenidos los dos en la comisaría citada, cuyas autoridades instruyen el sumario de estilo con intervención del juez doctor Escalante Echagüe.

Accidente a un carrero

CAE DEL VEHICULO QUE CONDUCIA, RESULTANDO CON HERIDAS GRAVES

En la calle Godoy Cruz frente al núm. 2217, el carrero Artemio Chafoni cayó del vehículo que conducía, siendo arrollado en forma tal que resultó con heridas graves en la cabeza y diversas partes del cuerpo.

La policía de la sección 25a. recogió al herido, haciéndolo trasladar en una ambulancia de la Asistencia Pública al hospital Juan A. Fernández, donde quedó en curación.

UN TRANSEUNTE SUFRE LESIONES EN LA CABEZA AL SER ARROLLADO POR UN AUTOMOVIL

En la calle Rivadavia, frente al núm. 2892, en circunstancias que Samuel Blumenkoanz atravesaba la calzada de norte a sur, fué arrollado por el automóvil de alquiler 8851 que guiaba Vicente Sabatino.

La víctima sufrió lesiones de consideración en la cabeza, siendo trasladada sin conocimiento al hospital Ramos Mejía, para su asistencia.

La policía de la sección 8a. detuvo al chauffeur, instruyendo el sumario de estilo con intervención del juez doctor Malbrán.

En honor del Ministro de Méjico

La comida de anoche en la Casa de Galicia

La cabecera de la mesa en la Casa de Galicia

Tuvo lugar anoche en la Casa de Galicia, Moreno 1822, la comida que dicha institución ofrecía al ministro de Méjico en nuestro país, Dr. Enrique González Martínez, con motivo de ausentarse a su patria en uso de licencia.

Asistieron al acto los miembros de la Comisión Directiva de la Casa de Galicia y otras distinguidas personas especialmente invitadas, transcurriendo aquel en medio de la mayor camaradería.

Ofreció la demostración el Sr. Antonio R. de Estrada, pronunciando un conceptuoso discurso que fué muy aplaudido.

En nombre del obsequiado, agradeció el secretario de la Legación de Méjico, señor Mediz Bolio, con oportunas palabras que fueron también muy celebradas.

Habló, asimismo, el director de nuestro colega "Correo de Galicia", quien tuvo expresiones muy felices para el obsequiado.

COMPAÑIAS DE NAVEGACION
HAMBURGO-SUD AMERICANA • HAMBURG - AMERIKA LINIE
A. M. DELFINO & CIA. — RECONQUISTA 325
SALIDAS DE BUENOS AIRES, TODOS LOS JUEVES

VAPOR	SALIDA	ESCALAS
ANT. DELFINO	7 Diciembre	LISBOA-VIGO-HAMBURGO
GALICIA	14 "	VIGO-CORUÑA-HAMBURGO
VILLAGARCI.	21 "	VIGO-CORUÑA-HAMBURGO
BILBAO	28 "	VIGO-CORUÑA-HAMBURGO
CAP NORTE	4 Enero	LISBOA-VIGO-HAMBURGO
ESPAÑA	11 "	VIGO-CORUÑA-HAMBURGO
TEUTONIA	18 "	VIGO-BILBAO-HAMBURGO
BADEN	25 "	VIGO-BILBAO-HAMBURGO

• "ANTONIO DELFINO" y "CAP NORTE" además de las escalas arriba indicadas, tocan también en Santos, Río de Janeiro y Montevideo.

En todos los vapores: 3a. clase especial

CAMAROTES para 3a CLASE - SALONES para 3a CLASE

El "Libro Rojo" del Ministerio de Agricultura

La Sección Propaganda e informes del Ministerio de Agricultura, ha puesto en circulación un prospecto del "Libro Rojo" que editará el mencionado Ministerio conteniendo las informaciones enviadas por la Embajada en Wáshington sobre la investigación realizada por los peritos norteamericanos acerca de la industria de la carne, frigoríficos, truts y monopolios.

El índice que trae el prospecto que nos ocupa, revela la importancia de los trabajos que contendrá el "Libro Rojo".

Demostración a un escritor

Los directores y colaboradores de la revista "Nosotros" ofrecerán esta noche una cómida al conocido escritor D. Roberto Levillier, como testimonio de camaradería y estimación intelectual. La comida se servirá en el restaurant Aue's Keller a las 20.30 horas.

Será conmemorado el 65º aniversario de la fundación del Hospital Español

Prepárase una fiesta religiosa

El 8 de diciembre próximo, a las 10.30 horas se realizará en la capilla del Hospital Español una gran fiesta religiosa, conmemorando el 65o. aniversario de su fundación y el cincuentenario de la colocación de la piedra fundamental del edificio que actualmente ocupa.

Este acto, que ha sido organizado por el directorio de la Sociedad Española de Beneficencia, alcanzará, a no dudarlo, como en años anteriores, brillantes proporciones.

Esta tarde llegan los vapores "Dante Alighieri" y "Galicia"

Mañana entrarán en la dársena Norte, cuatro paquetes postales

El nuevo paquete italiano "Dante Alighieri", así como el vapor alemán "Galicia", entran en la dársena Norte en las horas de la tarde.

El "Dante Alighieri" procede de Génova y escalas y el "Galicia" de Hamburgo.

Traen un crecidísimo número de pasajeros, carga general y correspondencia de Europa y Brasil.

Durante el día de mañana entrarán en la dársena Norte cuatro grandes paquetes de procedencias europeas tres de ellos y de Norte América el otro.

Entre 9 y 10 de la mañana llegará el vapor "General San Martín" de Hamburgo; en la tarde atracará el paquete "Vandyck" de Nueva York y Brasil y de noche fondearán el "Arlanza", de Southampton, y el "Regina d'Italia" de Génova.

Conducen todos ellos numerosos pasajeros de cámara y proa, carga y correspondencia.

Sociedad de Cirugía de Buenos Aires

NUEVA COMISION DIRECTIVA

Esta sociedad celebró asamblea con objeto de renovar sus autoridades, habiendo sido elegido miembro titular el doctor Guillermo Valdés (hijo), miembro correspondiente nacional el doctor Rodolfo Hernández (de Salta) y quedando constituída la Mesa Directiva para el año 1923 en la siguiente forma:

Presidente, Dr. Enrique Bazterrica; vicepresidente, Dr. José M. Jorge; secretario general, Dr. Oscar Copello; secretario anual, Dr. Guillermo Zorraquín; director de boletines, Adrián J. Bengolea; director de biblioteca y archivo, Dr. Guillermo Bosch Arana; tesorero, Dr. Marcelo Viñas; vocales, doctores Enrique Finochietto y Luis Lenzi.

Unión Popular Católica Argentina

RECEPCION AL NUNCIO

Hoy viernes, a las 18 horas, en los salones de la Unión Popular Católica Argentina, Avenida de Mayo 1398, tendrá lugar la recepción que dicha entidad hará en honor del nuevo Nuncio Apostólico monseñor Juan Beda Card nale.

Al acto han sido invitadas numerosas personas, el cual, dado el cariz que lo caracteriza, ha de asumir magníficas proporciones.

EN LA PRESIDENCIA

EL DOCTOR ALVEAR VISITARA LA COLONIA DE MENORES DE MARCOS PAZ

El Presidente de la República concurrió a su despacho oficial a las 13 horas.

Conferenció con los ministros de Guerra y Obras Públicas, recibiendo luego la visita del diputado nacional por Buenos Aires, doctor Pedro Canale, quien, como legislador y antiguo vecino de la localidad, se interesó ante el primer mandatario por la realización de mejoras que son imprescindibles en la colonia de menores de Marcos Paz.

El doctor Alvear se mostró vivamente interesado por el funcionamiento de dicha colonia, anticipando que trataría por todos los medios, conforme a los deseos del doctor Canale, de adoptar medidas para dar la organización que ha menester la institución.

Con tal motivo, el Presidente de la República anunció al doctor Canale una visita a la colonia de Marcos Paz, que se efectuará un día sábado por la tarde, posiblemente antes de fenecer el corriente mes.

El doctor Alvear concede esta tarde las siguientes audiencias:

Felipe Torcuato Black, ingeniero Lucius, Juan F. Recalde, obreros ferroviarios "La Fraternidad", delegados de la Liga General de la Juventud de la provincia de Buenos Aires; Ferreira Reinafé, Isidoro Sayus, Pedro Antonio Echagüe, doctor Pedro Insua Dorrego, doctor Octavio V. López, doctor Roberto Levillier, Agustín y Aníbal Solanas, César González Segura, presidente del club Mar del Plata; Paul Groussacc, coronel Fernández.

Recepción oficial del ministro de Suiza

El jueves próximo, a las 11 horas, tendrá lugar la recepción oficial del nuevo enviado extraordinario y ministro plenipotenciario de Suiza ante nuestro gobierno, doctor Carlos Egger, por el Presidente de la República, doctor Alvear.

SIDNEY SONNINO

† EN ROMA

Ha fallecido en Roma, el famoso político italiano barón Sidney Sonnino. Era sin duda, uno de los hombres públicos que más influencia han tenido en los destinos de Italia en los últimos tiempos, como que su actitud, al reemplazar al marqués de San Giuliano en el ministerio de Relaciones Exteriores, determinó la intervención de su país en la gran conflagración europea.

Sonnino, en esa hora trascendental para el viejo continente, interpretó el sentimiento de su pueblo.

Nació el eminente político en Alejandría (Egipto), en 1847.

En 1865, concluyó sus estudios de leyes en la Universidad de Pisa. Dos años después triunfó en un concurso

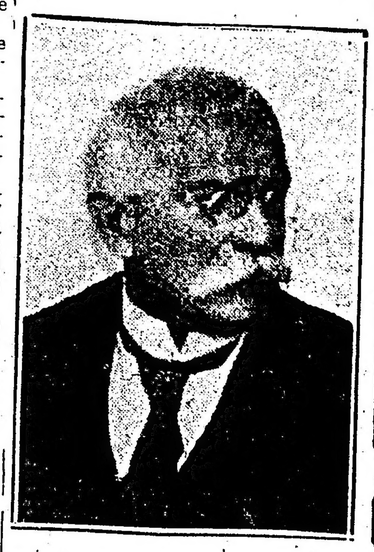

del arte de la diplomacia y se destacó por su actuación en las legaciones de Madrid, Viena, Berlín y París.

Un importante trabajo de Sonnino es "La mezzadria in Toscana". En 1880 entró a la Cámara como diputado de Sancasciano y después como representante del cuarto colegio de Florencia.

Sus progresos en el mundo político fueron rapidísimos. De 1887 a 1889 fué subsecretario del Ministerio del Tesoro. De 1893 al 96 formó parte del gabinete Crispi, como ministro de Finanzas y del Tesoro. Cuando volvió a su banca como simple diputado, combatió la política financiera de Luigi Luzzatti.

Formó un grupo de amigos y por su acción tenaz y decidida logró llegar al poder nuevamente en los primeros meses de 1906, como presidente del Consejo de Ministros. En 1907, el soberano le encargó por segunda vez que formara el gabinete, al frente del cual permaneció poco tiempo.

Como periodista y como político fué siempre tan honesto como activo. Con un espíritu inclinado a observar todos los conflictos con imparcialidad, trabajó denodadamente por el engrandecimiento de su patria. Fué una fuerza ponderable en su país, caracterizándose por su energía, su rectitud y su perseverancia.

Bibliografía

"EL DOLOR DE VIVIR"
Por Florencio J. Amaya

He aquí un libro bien hecho. El Sr. Amaya ha sabido vencer las dificultades que ofrece siempre la novela de tesis, sin que su narración pierda interés.

El autor de "El dolor de vivir" se ha revelado un excelente estilista, con dominio perfecto del idioma. Su lenguaje es fluído, sencillo y elocuente. El Sr. Amaya ha demostrado, además, una loable preocupación por los más graves problemas sociales.

"El dolor de vivir" es un estudio profundo de nuestras costumbres, en el que se pone de manifiesto un agudo espíritu de observación y un vasto conocimiento de la psicología de nuestros conciudadanos.

Es el señor Amaya un escritor erudito, dominado por un sentimiento de viril piedad por los dolores humanos. Como dice uno de los prologuistas de "El dolor de vivir", el señor Amaya posee el don literario.

Con esta novela el señor Amaya se incorpora en forma honrosa al número no muy abundante de nuestros buenos escritores. Su obra ha de obtener un éxito literario y un éxito de librería.

Demostración al Dr. Manuel María Oliver

Festejando la implantación del bachillerato nocturno

Dió motivo anoche a una interesante reunión el banquete que fué servido en el Club del Progreso, en honor del doctor Manuel María Oliver. La demostración, que tuvo los contornos de un expresivo homenaje, era ofrecida por los profesores del colegio nacional "Juan Martín de Pueyrredón" a su rector, por haber auspiciado y sostenido con tanto tesón como éxito la implantación de los cursos del bachillerato nocturno, recientemente oficializados. También tomaron asiento alrededor de la larga mesa tendida en el salón comedor y adornada con profusión de flores naturales, muchos amigos del obsequiado.

Ofreció la demostración en un elocuente discurso, el profesor señor José Carlos Astolfi, quien historió el desenvolvimiento del bachillerato nocturno, desde el momento de su iniciación, así como los beneficios que positivamente reporta por permitir el acceso hasta las gradas universitarias a los más "aptos" y no a los más ricos. Perfiló las condiciones intelectuales del doctor Oliver como educador y periodista, manejando una gran voluntad de luchador incansable.

Sus palabras fueron recibidas por una salva de aplausos, que se repitió largamente al ponerse de pie el obsequiado para agradecerlas.

Dijo que la obra era común y se debía al esfuerzo de todos. Alentó a los profesores a perseverar en ella con energía para culminar en el alto propósito que la ha inspirado.

En nombre del profesorado del curso nocturno habló a continuación el señor Julio Castellanos, y por los amigos y a requerimiento de ellos, el señor Román Rodríguez de Vicente quien, con la fluidez que le es característica, improvisó una brillante pieza oratoria.

Al finalizar el banquete se dió lectura a la siguiente nota enviada por los alumnos egresados del quinto año:

"Asociándonos a la demostración que en estos momentos os ofrecen profesores y amigos, celebrando la oficialización del bachillerato nocturno del colegio nacional "Pueyrredón", los alumnos de quinto año que hemos participado de su iniciativa, no queremos dejar pasar este homenaje que se le tributa sin hacer llegar nuestra adhesión, asegurando siempre significar... decimiento.

"Cuando en el mañana miradas retrospectivas... que se os debe, señor... tro intenso patriotismo... inteligencia obra tan grande...

"Doctor Manuel María... cemos votos por vuestra... sonal y por el éxito siempre... te del bachillerato nocturno del...

TELEGRAMAS

SUD-AMERICA

BRASIL

La reducción de los armamentos — Sobre un discurso pacifista — La presidencia de Río Grande del Sud.

RIO DE JANEIRO, noviembre 24 (Agencia Americana). — El diputado A. Buriamaqui, como miembro informante del presupuesto de marina, en la última sesión de la cámara a la que pertenece, pronunció un discurso replicando el pronunciado por el doctor Gilberto Amado, contrario al aumento de los gastos militares.

El representante de la Comisión de presupuesto de la marina declaró que la única directriz que siempre siguió el Brasil fué acompañar con la vista y el paso, el fortalecimiento de otros países del continente y que se armaba como se armaban los países vecinos.

Agregó que el Brasil era un país esencialmente pacifista, sin preconceptos imperialistas, teniendo siempre los ojos fijos en la concordia internacional.

El presidente de la Comisión de Diplomacia de la misma cámara, doctor Alberto Sarmiento, hizo uso de la palabra para responder al doctor Amado, observando que Brasil ya había firmado pactos de arbitraje.

Volvió a hablar el señor Buriamaqui, diciendo que... siempre un elevado... ideas nobles y bien... humanidad y que no... ca un país militarista... guerreros y de conq...

Afirmó que el Brasil... país previsor y que tra... ra con el ejército y la...

Apoyado por el señor... Sarmiento y por otros... Buriamaqui evidenció... dad de las declaraciones... Gilberto Amado, que... pronto para reunirse en... Chile la conferencia de... americanos. El orador... davia cabalmente que... tos excesivos y que pa... comparecer a la Confe... americana como un país... fuertes sostenedores del... pacífico del continente.

—Continúa a interesar la... presidencial en el Estado... Grande del Sud.

Los dos candidatos, el... Brasil y Borges de Medeiros... timo actual presidente... Estado, cuentan con fuer... tos que trabajan en favor... fo de sus candidaturas.

La propaganda electo... con el más grande entusi... medio del más completo...

Aspecto general que presentaba la mesa

DOS BEBIDAS INMEJORABLES

Champagne Mumm REIMS

Agua mineral Villavicencio

Cordon Rouge, Cordon Vert, Gout Américain y Carte Blanche

Que habían desaparecido del mercado a consecuencia de la guerra, reaparecen nuevamente mejorados en calidad

La más agradable de mayor consumo por su indiscutible superioridad

San Martín 467 - U. T. 6965, Avenida — Buenos Aires

ANGEL VELAZ

Mañana partirá el "Re Vittorio"

Rumbo a Génova y escalas, largará amarras mañana de la dársena Norte, a las 16, el vapor italiano "Re Vittorio", con numerosos viajeros.

Transportará carga y correspondencia.

Las escuelas de vacaciones

Nota del Consejo a la Intendencia

El señor presidente del Consejo Nacional de Educación ha dirigido en la fecha la siguiente nota al señor intendente municipal de la capital, D. Carlos M. Noel:

"Contestando a su atenta comunicación número 5691, de fecha 10 del actual, tengo el agrado de dirigirme a usted haciéndole saber que el H. Consejo que presido en su sesión de ayer ha tomado la siguiente resolución:

"Manifestar a la Intendencia Municipal de la capital que la falta de imputación en el presupuesto del Consejo no le permite costear el personal de maestros que solicita para las Colonias de Vacaciones en el Parque Avellaneda y 3 de Febrero, a pesar de la utilidad reconocida de esos establecimientos y del deseo que tiene el H. Consejo de prestarle su cooperación; y hacerle presente, al propio tiempo, que la forma más expeditiva de salvar la dificultad sería obteniendo la entrega al Consejo de la suma de 100.000 pesos moneda nacional para el pago de sueldos de los maestros de la partida votada por el Honorable Concejo Deliberante, para el sostenimiento de las colonias".

Nada más lamentable para este Consejo que el no poder prestar a esa Intendencia la cooperación que solicita y que ha prestado en años anteriores, designando los maestros para las Colonias de Vacaciones; pero tropieza con el insalvable obstáculo de la falta de una partida en el presupuesto a que imputar los sueldos de ese personal sometido a un régimen de los duodécimos, como toda la administración nacional, el Consejo no ha obtenido la inclusión en su presupuesto de los recursos especialmente afectados al personal de las Colonias de Vacaciones, que propusiera en su cálculo de gastos para el año corriente. En cuanto al recurso de imputar esos sueldos a sobrantes de ejercicios anteriores, utilizados en otra locación con el mismo fin, tampoco resulta practicable, pues el Consejo que presido ha aplicado ya esos sobrantes con la autorización legislativa correspondiente, a la fundación y sostenimiento de nuevas escuelas en la capital y territorios.

Con todo, señor Intendente al Consejo que presido le es particularmente doloroso el no poder colaborar en una obra defensiva de la salud y vigor de la infancia escolar, cuya eficacia práctica ha podido comprobar experimentalmente en los períodos anteriores. Por eso considera que se podría obviar el inconveniente financiero si esa Intendencia destinara al pago de sueldos de los maestros e inspectores una parte de la suma global de que dispone para la creación y sostenimiento de las colonias. Esa partida, que no podría ser inferior a 100.000 pesos moneda nacional, dado el número de personal a nombrar y los sueldos que le corresponden, sería entregada a este Consejo, el cual rendiría oportuna cuenta de su inversión, devolviendo los excedentes, si los hubiere, o cubriendo la diferencia si resultara insuficiente. Dada la buena voluntad de esa Intendencia, el Consejo que presido espera será aceptada su proposición, que implica, desde luego, el compromiso de hacer la inscripción, organizar y dirigir la parte didáctica de la Colonia de Vacaciones, de idéntico modo que procedió en circunstancias iguales.

No terminaré esta comunicación sin manifestarle que el Honorable Consejo deplora verse obligado a subordinar su concurso a razones de presupuestos que de otra manera le hubiera prestado tan ampliamente como lo hiciera desde la creación de las colonias de vacaciones.

Aprovechando la oportunidad para reiterar a usted el testimonio de mi más alta consideración, saludole atentamente".

Ateneo Hispano-Americano

La sección Femenina de este Ateneo, que preside la señora Lía Damianovvich de Suárez, ha organizado un recital poético que se celebrará mañana 25, a las 17 y 30 horas, en el salón de actos de la institución, Rivadavia 1906.

El recital estará a cargo de la distinguida poetisa argentina señorita Beatriz Eguía Muñoz, quien declamará algunas composiciones poéticas de las que es autora.

La concertista señorita Lía Ester Rogé amenizará la sesión con un selecto repertorio de música clásica y nacional.

"La Florería mejor presentada,
que llama la atención por la originalidad y buen gusto de sus trabajos modernos.
Cultivos: OLIVOS (F. C. C. A.)
HINTERMEYER
Casa Central, CANGALLO 701, Bs. As.

Esta noche se efectuará en la Plaza del Congreso la proclamación pública de los candidatos a concejales de la Unión Cívica Radical

Asumió brillantes proporciones la concentración parcial realizada en el Once

Con los actos de hoy termina la campaña electoral

CONFERENCIAS RADIO-TELEFONICAS

LOS CANDIDATOS A CONCEJALES DE LA UNION CIVICA RADICAL

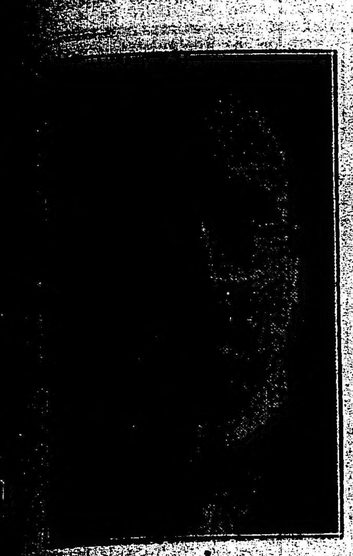

Dr. Leonardo O. Costas

Sr. José A. Basso

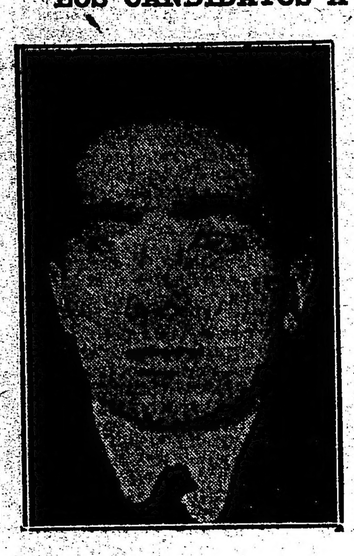

Dr. Domingo Calarco

Sr. Constante A. Verri

Sr. Saturnino J. García Anido

Sr. Juan A. Lambruschini

Sr. Germán A. Tirigall

Sr. Manuel Guibert Blanck

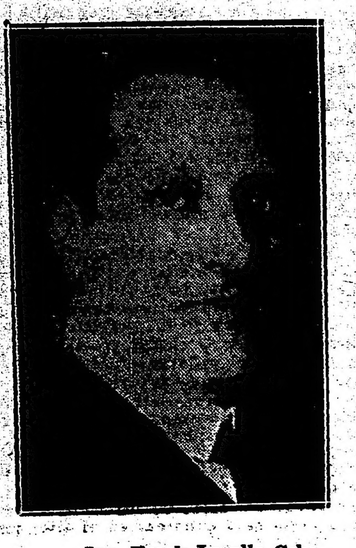

Ing. Frank Lavalle Cobo

Dr. Angel G. Gallo

Sr. Pedro P. Sanguinetti (hijo)

Dr. Carlos A. Ray

Sr. José Pereyra

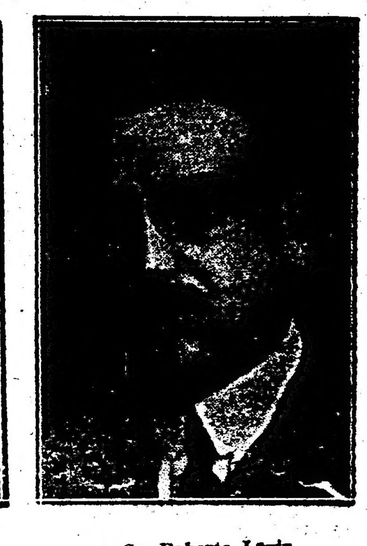

Sr. Roberto Lavin

PROCLAMACION DE LOS CANDIDATOS A CONCEJALES
El acto de hoy

Como lo decimos en otro lugar, hoy llevará a cabo el gran acto público de la proclamación de candidatos que celebrará la Unión Cívica Radical en los comicios del domingo próximo.

El punto de reunión ha sido fijado en la plaza del Congreso, en la intersección de las calles Victoria, Cerrito y Rivadavia, habiéndose levantado cuatro tribunas, las que serán ocupadas por los siguientes oradores:

Tribuna No. 1.— Abrirá el acto el presidente del Comité de la Capital, Sr. Alfredo Scarano, y le seguirán en el uso de la palabra, los candidatos Dr. Domingo Calarco, Sr. Germán Tirigall, Dr. Pedro P. Sanguinetti (hijo) y señor Alfredo Calvo.

Tribuna No. 2 — Diputado nacional Dr. Juan José Frugoni, candidatos Dr. Leonardo O. Costas, ingeniero Franck Lavalle Cobo, Sr. Vicente Rotta y Sr. Constante Verri.

Tribuna No. 3 — Diputado nacional Dr. Leopoldo Bard y candidatos señores Dr. Angel Gallo, Dr. Manuel Guibert Blanck, Dr. Saturnino J. García Anido y Sr. José Roberto Lavin.

Tribuna No. 4 — Diputado nacional Dr. José León Rodeyro y candidatos Sres. Carlos A. Ray, Juan S. Lambruschini, Dr. Florencio Arias, Sr. José Pereyra y Sr. José A. Basso.

UBICACION DE LOS COMITES PARROQUIALES

A fin de que los electores puedan informarse respecto donde deben votar y retirar listas de candidatos, damos a continuación la nómina completa de la ubicación de los comités de la capital:

Sección 1a., Bahía Blanca 283; 2a., Rioja 1778; 3a., Montes de Oca 716; 4a., Almirante Brown 1064; 5a., Membrillar 83; 6a., Formosa 24; 7a., Gazcón 6651; 8a., Deán Funes 1076; 9a., Bermejo 53; 10a., Belgrano 2470; 11a., Larrea 258; 12a., Tacuarí 1089; 13a., Santiago del Estero 453; 14a., Cangallo 1523; 15a., San Blas 1423; 16a., General Paz 1900; 17a., Rivera 1869; El Parque, Jorge Newbery 3523; L. N. Alem, Zapiola 515; H. Yrigoyen, Arredondo 3180; De la Juventud, Teodoro García 3170; A. del Valle, Luis Ma. Campos 242; Subcomité Carranza y Guatemala y Fco. Lacroze 1469; sección 18a., Güemes 4034; 19a., Azcuénaga 1396; 20a., Santa Fe 1345.

CONFERENCIAS RADIOTELEFONICAS

Por el diputado nacional Dr. Leopoldo Bard. — Hoy proseguirá a las 18 con el tema: "El dinero. Para lo que sirve a algunos"

Ayer a las 18 horas, por el transmisor de la Compañía "Radio Telefónica Argentina", el diputado nacional doctor Leopoldo Bard continuó el ciclo de conferencias por este moderno sistema.

La conferencia del doctor Bard versó sobre "Leyes de protección a la mujer", que desarrolló de una manera elocuente.

A estar por las noticias recibidas del interior, fué percibida la palabra del diputado Bard con mucha precisión y claridad. Tal como si se estuviera escuchando desde una distancia de pocos metros al orador; tal es la información que se tiene de Bahía Blanca, Rosario y Mendoza.

Es de aplaudir la iniciativa del diputado nacional doctor Bard en esta nueva y moderna propaganda, donde da lugar a que sus disertaciones científicas, que tanto interés despiertan, sean oídas desde distintas partes.

En la conferencia de hoy, a las 18, disertará sobre el tema: "El dinero. Para lo que sirve a algunos".

LAS CONFERENCIAS DE AYER
En la Diagonal Norte

HERMOSO ESPECTACULO CIVICO

Organizada por el Comité de la Capital, se realizó ayer por la tarde una conferencia de propaganda política que, dadas las grandes proporciones que asumió, resultó un hermoso espectáculo cívico, al que asistieron no menos de mil personas.

Abrió el acto el profesor Guillermo Quarantino, el que se refirió a los conceptos del radicalismo y a la obra que en tal sentido realizaba el partido, siendo sumamente aplaudido al finalizar su discurso.

Siguióle en el uso de la palabra el diputado nacional Dr. José Antonio Amuchástegui, el que estudió el valor de las elecciones comunales y señaló varios problemas de actualidad que los nuevos concejales tendrán que solucionar cuanto antes, ya que el pueblo de la comuna lo necesitaba. Destacó la obra del radicalismo, siempre eficaz, frente a la negativa del socialismo empeñada en colocar trabas a todo pensamiento que signifique un real progreso. Al terminar su disertación, el doctor Amuchástegui fué aplaudido calurosamente.

A continuación ocupó la tribuna el diputado nacional Dr. José León Rodeyro, quien se refirió al problema de los desagües, que era de suma necesidad resolver en la Capital Federal, pues se había visto en las últimas lluvias, barrios enteros completamente aislados del resto de la ciudad.

Cerró el acto el doctor Juan E. Vincent, el que comparó los partidos opositores al partido Radical demostrando que este último se había interesado por los habitantes de la comuna, tratando de abaratar los alimentos, suprimiendo los impuesto de la sisa y otros.

Dr. Florencio Arias

Sr. Vicente Rotta

Sr. Alfredo Calvo

Entre aplausos y vítores al partido Radical y a sus autoridades, disgregóse la concurrencia.

CIRCUNSCRIPCION 4a.

La brillante conferencia de anoche

Auspiciada por la comisión de propaganda del comité parroquial se organizó ayer noche en la intersección de las calles Patricios y Daniel Cervi una hermosa conferencia de propaganda.

Abrió el acto el señor Angel López, el que se refirió a la labor realizada por los concejales y diputados radicales, que habían tratado por todos los medios a su alcance de abaratar la vivienda y los productos de primera necesidad.

Siguióle en el uso de la palabra el diputado nacional doctor Leopoldo Bard, el que hizo un interesante estudio del problema del vagabundaje, enumerando una serie de datos que ilustraron su disertación, señaló la importancia que había y que nuestra comuna debía tener reformatorios para estos males.

Cerró el acto el señor Antonio Bucich, el que demostró la importancia que tenía la renovación de concejales que debía efectuarse proximamente.

Invitó al auditorio a acompañar con su voto a los candidatos radicales en los futuros comicios.

Todos los oradores fueron sumamente aplaudidos durante el transcurso de los discursos; disgregándose la concurrencia entre vítores y aplausos a la Unión Cívica Radical, al presidente Alvear y al doctor Hipólito Yrigoyen.

CIRCUNSCRIPCION 8a.

La gran conferencia de anoche

Grandes proporciones asumió la asamblea realizada anoche en la intersección de las calles San Juan y Matheu, organizada y auspiciada por el comité parroquial.

Abrió el acto el doctor Ricardo Aimó, el que se refirió a la obra desarrollada por el Partido Radical en bien de la clase trabajadora, favoreciéndola por medio de leyes que el Congreso Nacional debe sancionar cuanto antes; se refirió a la actuación destacada de nuestros legisladores en el seno de las distintas comisiones, siendo sumamente aplaudido al finalizar su discurso.

Siguióle en el uso de la palabra el candidato a concejal doctor Domingo Cabau, el que estudió una serie de problemas de orden comunal, señaló a grandes rasgos los proyectos que presentará en bien de la vivienda y de los productos de primera necesidad, que tratará de abaratar en toda forma, siendo saludada su disertación con grandes aplausos.

Cerró el acto el doctor Silvio Bonardi, en vibrante arenga, siendo calurosamente aplaudido.

Entre vítores y aplausos a la U. C. R., al presidente Alvear y al doctor Hipólito Yrigoyen, finalizó el acto.

CONCENTRACION DE LAS CIRCUNSCRIPCIONES 10a. y 11a.

Asiste numerosa y entusiasta concurrencia

Las circunscripciones 10a. y 11a., organizaron anoche una concentración en la plaza del Once, la que adquirió grandes proporciones, por la enorme concurrencia que asistió a ella, y el entusiasmo cívico que despertó esta asamblea.

La circunscripción 10a., se reunió en las calles Sarandí e Independencia, donde habló el candidato doctor Carlos A. Ray y el señor Francisco Ventre, secretario de dicho comité, quienes improvisaron brillantes y entusiastas arengas, exhortando al electorado de esa parroquia a ratificar su adhesión al radicalismo, votando por sus candidatos en los comicios del 26. Terminaron sus elocuentes discursos fustigando la acción nula del socialismo y denunciando su invariable obstruccionismo, tanto en el Congreso como en el Concejo Deliberante.

Al terminar, los señores Ray y Ventre fueron muy aplaudidos.

Luego, y yendo al frente una banda de música se formó una gran columna que desfiló por la calle Sarandí hasta Rivadavia y por ésta a Plaza Once.

Llamó justamente la atención, lo numerosa de esta manifestación, pues no obstante no hallarse presente ningún subcomité, sumaban sus componentes más de 800 personas.

Finalmente la 11a. circunscripción se reunió en Cangallo y Ayacucho.

La columna desfiló por Cangallo hasta Pueyrredón y por ésta hasta la plaza Once, en cuyo punto se reunieron las secciones 10a. y 11a.

Inició la serie de discursos pronunciados en este sitio, el doctor Carlos Ray candidato a concejal quien se refirió en forma amplia a la labor que piensa desarrollar en el Concejo Deliberante en el caso de resultar electo.

Le siguió en el uso de la palabra

Conferencias radiotelefónicas

Por el diputado nacional doctor Leopoldo Bard

A LAS 18

Temas a desarrollar:

Viernes 24. — El dinero. Para lo que sirve a algunos.

Sábado 25. — El derecho a la salud y a la vida.

Transmisión de la Compañía Radiotelefónica Argentina.

Durante la concentración de las circunscripciones 10a. y 11a.

ELECCIONES MUNICIPALES

UNION CIVICA RADICAL

CANDIDATOS QUE SOSTENDRA EN LOS COMICIOS DEL 26 DE NOVIEMBRE

Dr. Leonardo O. Costas
Sr. José A. Basso
Dr. Domingo Calarco
Sr. Constante A. Verri
Dr. Saturnino J. García Anido
Sr. Juan A. Lambruschini
" Germán A. Tirigal
" Manuel Guibert Blanck
Ing. Frank Lavalle Cobo
Dr. Angel G. Gallo
Sr. Pedro P. Sanguinetti (hijo).
Dr. Carlos A. Ray
Sr. José Pereyra
" Roberto Lavin
Dr. Florencio Arias
Sr. Vicente Rorta
Sr. Alfredo Calvo

el candidato a concejal señor Manuel Guibert Blank, quien en un entusiasta discurso puso de manifiesto las mejoras introducidas al país por el gobierno radical, se refirió después al programa que piensa desarrollar en el seno del Concejo Deliberante, en caso de resultar electo y terminó criticando la acción corrosiva de socialistas y demócratas, quienes, dijo, no reparaban en perjudicar al pueblo con sus actitudes obstruccionistas, con fines puramente electorales.

El señor Guibert Blank fué muy aplaudido, siguiéndole en el uso de la palabra el concejal y candidato don Saturnino J. García Anido, quien en forma sencilla y amplia explicó a sus oyentes la labor desarrollada por todos los intendentes municipales y la evidente y perniciosa obstrucción de los opositores. Explicó los inconvenientes de la actual ley de elecciones municipales, pues siendo proporcional, mientras el partido radical asume la responsabilidad por su palpable mayoría numérica de electores, tropezaba con los inconvenientes de la representación limitada, viéndose obligado a luchar contra la oposición de concejales surgidos a raíz de partidos improvisados y transitorios, sin más fin que ocupar una o dos bancas, merced a unos cuantos votos y sin más programa que el de satisfacer ambiciones personales de un pequeño círculo.

Al terminar el señor García Anido fué muy aplaudido en su interesante disertación.

Cerró el acto el candidato a concejal don Pedro P. Sanguinetti. El orador señaló su programa de labor a realizar en el Concejo Deliberante, si el voto del electorado de esta capital confirmaba la designación de sus correligionarios, siendo muy aplaudido al terminar su discurso.

Con vivas al partido, al doctor Alvear y a los candidatos radicales, se disgregó la numerosa y entusiasta concurrencia, dejando la impresión del seguro triunfo del partido en los comicios del domingo.

CIRCUNSCRIPCION 13a.

La gran asamblea de anoche en Chacabuco y Méjico

En la intersección de las calles Chacabuco y Méjico tuvo lugar anoche la asamblea anunciada por el comité de la sección 13a., a la que concurrió numerosa concurrencia que aplaudió con entusiasmo a los oradores, en los distintos pasajes de sus disertaciones.

Inició el acto el concejal señor Héctor Bergalli, quien en forma elocuente se refirió a la obra emprendida por los representantes radicales en el Concejo Deliberante.

Obra destacada en bien de los intereses de la comuna, con rasta ella con la sistemática oposición del socialismo a todo aquello que signifique un adelanto, un progreso, cuando el proyecto es auspiciado por los representantes del sector radical.

Se refirió luego el concejal Bergalli a la obra grande, enorme, realizada por el ex presidente Yrigoyen en favor de las clases menesterosas de nuestro país.

Ocupó a continuación la tribuna el diputado nacional doctor Leopoldo Bard, quien se refirió en su disertación a las leyes de protección de la maternidad.

Ley de protección en el período preconcepcional, durante el alumbramiento, y luego con la creación de establecimientos especiales destinados a resolver este grave problema.

Se refirió en especial a reguios maternales, creches, salas-cunas, cantinas maternales.

Los oradores fueron muy aplaudidos al terminar sus conferencias.

Entre vítores a la U. C. Radical, al presidente Alvear y al doctor Yrigoyen terminó el acto.

CIRCUNSCRIPCION 14a.

Realizóse anoche en Rivadavia y Carlos Pellegrini una brillante conferencia.

Se efectuó anoche en la intersección de las calles Rivadavia y Carlos Pellegrini la conferencia anunciada y organizada por la comisión interventora. Desde temprano habíase congregado gran cantidad de público, el que vivaba y aplaudía al partido Radical y a sus principales hombres.

Abrió el acto el doctor Silvio Bonardi el que hizo un detenido estudio del descubrimiento de las instituciones comunales desde su iniciación hasta nuestros días, documentando su disertación con una serie de cifras y datos que le valieron una gran ovación al terminar su discurso.

Siguióle en el uso de la palabra el diputado nacional doctor José Antonio Amuchástegui, el que fustigó al partido socialista demostrando que no había efectuado en la práctica nada de lo que sustentaba en su plataforma electoral, y que únicamente se ocupaban los diputados de ese sector en obstaculizar las iniciativas de los diputados radicales, con el fin de restar méritos a la obra radical, finalizando el doctor Amuchástegui en medio de grandes aplausos.

Acto continuo ocupó la tribuna el diputado nacional doctor Manuel Pinto (hijo), el que hizo un detenido estudio de la labor desplegada por los concejales radicales en el seno del Concejo Deliberante, al cual habían aportado iniciativas tales como la del problema de los desagües y que el pueblo de la comuna reclamaba, el pronto despacho de ese asunto de vital importancia para la ciudad, ya que hablase visto en las últimas lluvias, barrios obreros completamente al lados del resto de la ciudad. Terminó su discurso el doctor Pinto ante grandes aplausos.

Cerró el acto el candidato a concejal doctor Domingo Calarco el que se refirió a la obra a desarrollar en el caso que el electorado de la capital lo eligiera concejal; invitó al auditorio a acompañar con su voto al partido Radical en los próximos comicios, y acto continuo disgregóse la concurrencia en medio de grandes aplausos y vítores a la Unión Cívica Radical, al Presidente Alvear y al doctor Hipólito Yrigoyen.

CIRCUNSCRIPCION 15a.

La conferencia de anoche

Asumió hermosos contornos la conferencia que el comité de la circunscripción 15a. realizó anoche en la esquina de las calles Sud América y Gaona.

El señor Pedro P. Sanguinetti candidato a concejal, ocupó primero la tribuna. Se distinguió por su palabra fogosa y la sólida argumentación con que estudió las ventajas del radicalismo. Analizó la obra negativa realizada por el socialismo en Europa, citando el caso elocuente de Italia, que acababa de llamar a las fuerzas representativas de la Nación desesperando en todos los órdenes de su vida por el extravío de los que se decían encarnar las aspiraciones de las clases proletarias, engendrando, en cambio, la anarquía, y la miseria del espíritu de la raza que inmortalizó el gran Lacio. El radicalismo fué siempre una fuerza esencialmente democrática que llevó al gobierno propósitos positivos de la obra constructiva y de indiscutible beneficio para la clase trabajadora, cuyas reivindicaciones pretende monopolizar el Partido Socialista.

Largos aplausos merecieron las palabras del señor Sanguinetti, a quien sucedió en la tribuna el doctor Leonardo Costas, candidato a concejal.

Empezó manifestando que en las nobles lides de la democracia, es necesario expresar con toda valentía las ideas que animaban a las agrupaciones políticas, y así, él quería que fuera escuchado como el intérprete de un partido que constituía la médula del pueblo argentino. Citó el proyecto presentado hace unos días en el C. D., en el sentido de crear un asilo para niños en Ituzaingo, proyecto radical que tendía a realizar una obra de bien inestimable para para la salud y la elevación moral de la raza.

Ocupó luego la tribuna el señor Arturo Dragonetti, que recordó que el doctor Alvear había demostrado que le interesaban las necesidades de la población, con su reciente visita al hospital vecina de la Boca, Cosme Argerich. Esperaba que el vecindario de Buenos Aires reconociera la obra del radicalismo, contribuyendo a su éxito en los próximos comicios.

El señor Dragonetti solicitó de los que habían escuchado a los oradores, que realizaran una obra de conciencia votando en los próximos comicios por el Partido Radical.

CIRCUNSCRIPCION 16a.

La magnífica asamblea de anoche en Cabildo y Juramento

Ante una numerosa y entusiasta concurrencia se realizó ayer, en la intersección de las calles Cabildo y Juramento, la conferencia organizada por la comisión de propaganda del comité seccional.

Inició el acto en un elocuente y vibrante discurso el diputado nacional doctor Manuel Pinto, el que se refirió durante el transcurso del mismo a los conceptos del radicalismo y la obra que se iba realizando poco a poco en bien de la clase trabajadora y del pueblo, y que una prueba palpable de esto era el triunfo reciente del partido Radical y que en los próximos comicios, el pueblo de la capital ratificaría una vez más su adhesión al partido Radical por la confianza que éste le merecía. Al finalizar el diputado Pinto fué sumamente aplaudido.

Siguióle en el uso de lapalabra el diputado nacional doctor José P. Tamborini, quien estudió el origen y desenvolvimiento de las instituciones comunales, demostrando al auditorio la gran obra realizada por los diputados y concejales radicales, los que habían propiciado iniciativas tendientes a mejorar el problema de la vivienda, alimentación, etc., siendo aplaudido al terminar su discurso el diputado doctor Tamborini.

Ocupó a continuación la tribuna el diputado nacional doctor Roberto Ortiz, quien estudió la situación en que se hallaban los problemas comunales, los cuales requerían la pronta sanción del Concejo Deliberante, pues habían proyectos presentados por los concejales que eran de suma urgencia despacharlos, tales como ser la reforma del régimen hospitalario, el problema de desagües de la comuna, etc.

Señaló a grandes rasgos la necesidad que tenía la comuna de poseer establecimientos hospitalarios de acuerdo con un criterio moderno, y que no careciera de medios de locomoción para la pronta asistencia de los auxilios, así como también la cantidad necesaria de medicamentos.

Terminó su discurso el diputado Ortiz en medio de una salva de aplausos.

Finalizó la conferencia el señor Carlos Becker en una vibrante arenga invitando al pueblo de la capital a acompañar con su voto a los candidatos de la Unión Cívica Radical en los próximos comicios.

Entre vítores al partido Radical, al presidente Alvear y al doctor Hipólito Yrigoyen, disgregóse la concurrencia.

CIRCUNSCRIPCION 17a.

La conferencia de anoche en Guatemala y Carranza. — Asistió numerosa concurrencia. —

Desde mucho antes de la hora indicada, congregóse en las calles Carranza y Guatemala un enorme concurrencia ávida de escuchar a los oradores designados de antemano por las autoridades del comité parroquial. Abrió el acto el Sr. Juan Vincent, quien reseñó la obra realizada por los concejales radicales en el seno del Concejo Deliberante como así también la intensa labor que viene desarrollando la diputación radical en el Congreso.

Abordó los temas primordiales que deben solucionar los futuros concejales radicales; tales como el abaratamiento de los artículos de primera necesidad, la supresión de los conventillos y las construcciones de casas baratas.

El doctor Vincent fué muy aplaudido durante y al finalizar su bien meditado discurso.

Le siguió en el uso de la palabra el diputado nacional doctor Roberto Ortiz, quien se ocupó extensamente de los problemas del municipio e hizo una breve reseña de la labor inteligentemente desarrollada por el ex intendente Sr. Cantilo y de los actuales concejales radicales, quienes se ocuparon de crear dispensarios para tuberculosos, salas de maternidad y aumentar los salarios de los obreros y empleados municipales.

El diputado Ortiz fué aplaudido al terminar su elocuente discurso.

Ocupó luego la tribuna el diputado nacional Sr. Manuel Rocca, quien en una brillante arenga reseñó la inmensa obra del radicalismo partido, dijo, que ha luchado desde el llano para alcanzar los derechos del ciudadano y del proletario argentino. Se refirió a la obra que realizaron los legisladores radicales y estudió inteligentemente los problemas que han solucionado los concejales radicales. Fué muy aplaudido al terminar su disertación.

En seguida habló el doctor Arturo Sosa, quien dijo que quedaban problemas de vital importancia a solucionar dentro del municipio y que los jóvenes candidatos radicales los abordarían, a fin de completar la gran obra del radicalismo.

Disgregándose la concurrencia dando vivas a la U. C. R., al doctor Alvear, al doctor Yrigoyen y otros hombres dirigentes del partido.

CIRCUNSCRIPCION 18a.

La gran conferencia de anoche

Ante numerosa y entusiasta concurrencia se realizó la conferencia de propaganda electoral auspiciada por la comisión de propaganda del comité parroquial.

Inició el acto el señor José Gallo dez, quien comparó la labor efectuada por los concejales y diputados radicales con los partidos opositores, demostrando que el partido Radical no había defraudado las esperanzas depositadas en él por el electorado de la República, lo cual se podría evidenciar con el último triunfo electoral.

A continuación ocupó la tribuna el señor Jerónimo Grisolía, el que se refirió al problema de las reformas de los hospitales y a que nuestra ciudad debía estar dotada de establecimiento que el partido Radical había en la actualidad que, si es bien cierto que el partido Radical había hecho aumentar la partida de subsidios, todavía se carecía de los medios de locomoción necesarios para acudir a los auxilios y de muchas clases de medicamentos. Al finalizar el señor Grisolía fué sumamente aplaudido.

Cerró el acto el señor G. González Vizcaíno con una elocuente arenga, siendo calurosamente aplaudido. Acto continuo, disgregóse la concurrencia entre vítores al partido Radical y a los candidatos a concejales.

CIRCUNSCRIPCION 20a.

La gran asamblea y manifestación de anoche

Tuvo lugar anoche en la intersección de las calles Carlos Pellegrini y Santa Fe la anunciada conferencia auspiciada por el comité de la sección 20a.

Puede calificarse de grande esta asamblea, dado la numerosa concurrencia que asistió a ella, y el entusiasmo cívico que reinó durante el transcurso de la misma.

Es de felicitar a las autoridades del comité por su preocupación del éxito de las asambleas como el de la realizada anoche y el de todas las efectuadas en la presente campaña electoral.

Inició el acto el presidente del comité seccional doctor Aníbal Mohando, cuya palabra fué escuchada con vivo interés, se refirió a la obra del radicalismo, a su pensamiento y acción.

Fué muy aplaudido al terminar su conferencia.

Le siguió en el uso de la palabra el diputado nacional doctor José León Rodeyro quien destacó ante el auditorio la obra eficaz realizada en el Concejo Deliberante por los representantes radicales, contrastando ella con la negativa de los represantes de los demás partidos.

Ocupó luego la tribuna el diputado seccional doctor Leonidas Anastasi quien pronunció un elocuente discurso, en el que puso de relieve la obra realizada por los diputados radicales en el Congreso, — abundó en detalles respecto de temas de legislación del trabajo, que tanto benefician a todo el país, — señaló el concepto de las leyes de jubilación que habían de ser tratadas en las sesiones extraordinarias a realizar en breve por la Cámara de Diputados.

Acallados los aplausos tributados al diputado Anastasi, ocupó la tribuna el diputado Leopoldo Bard; se refirió el orador a la obra eficaz del intendente doctor Noel, señalando su preocupación por problemas fundamentales como los de la vivienda y abaratamiento de los artículos de primera necesidad. Se refirió luego a un proyecto por el cual se dotará a a comuna de establecimientos de protección maternal y per cultura, proyecto que conoce el presidente doctor Alvear y el cual auspiciará, ofreciendo de tal manera su colaboración a esta grande obra. El orador fué aplaudido.

Manifestación

A continuación se organizó la manifestación, precedida por una banda de música y los atributos del comité.

Entre vítores y aplausos la columna desfiló por las calles Carlos Pellegrini, Paraguay, deteniéndose en la casa del gobernador de la provincia de Buenos Aires, señor José Luis Cantilo quien fué vitoreado y aplaudido por los manifestantes.

La columna prosiguió por las calles Suipacha hasta el domicilio del intendente doctor Noel quien fué saludado y ovacionado por los manifestantes.

INCORPORACION DEL Sr. JUAN F. MANTECON A LAS FILAS DE LA UNION CIVICA RADICAL

Damos a continuación el texto íntegro de la nota dirigida por el señor Juan F. Mantecón al presidente del comité de la U. C. R. de la circunscripción 12a. y con la cual se incorpora a las filas radicales.

El texto y los conceptos de la nota nos exime de mayores comentarios.

Bien venido sea el nuevo adherente a nuestras filas, donde pondrá a contribución su patriotismo y las sólidas condiciones de su inteligencia:

Buenos Aires, noviembre 15 de 1922. Señor presidente del comité de la sección 12a. de la Unión Cívica Radical, doctor Alfredo Scarano.

Estimado doctor y amigo:

Con la presente vengo a solicitar mi inscripción en el comité de su digna presidencia, como afiliado a la Unión Cívica Radical.

Temporariamente alejado de la política desde hace dos años, época en que terminé mi mandato de concejal por el Partido Socialista Argentino, al que renuncié entonces considero que mi situación de argentino en pleno goce de mi ciudadanía y entera indipendencia política, me impone el deber de reincorporarme al movimiento cívico de mi país dentro de la agrupación que mejor lo representa en ideales y procedimientos. En momentos en que la Argentina se asienta sobre sólidas bases, merced al esfuerzo tesonero y altamente inspirado del Partido Radical, luchando enérgicamente contra sus detractores encubiertos o sus enemigos declarados, la pasividad política es un atentado a la democracia. Durante cierto tiempo, y por explicables razones, podemos los hombres mantenernos al margen de la política actuante. Empero, esta situación ni es razonable ni se justifica como actitud permanente. La acción política constituye ahora un imperativo categórico en nuestro país, donde se puede desarrollar con entera libertad individual y colectiva. Y un día u otro, todos los ciudadanos estamos en el deber de aportar nuestras ideas y nuestros entusiasmos al esfuerzo común.

En otro campo de acción, desde el pequeño partido que constituímos en 1915, los que no quisimos someternos al nepotismo socialista y nos lanzamos a la calle a combatirlo con irreductibles propósitos; desde mi banca de concejal y desde mi publicación "Nueva Era", creo haber contribuido con mi modesto concurso al progreso de nuestro espíritu ciudadano, trabajando en bien de los intereses del pueblo y de la patria, que ninguna agrupación puede ni debe olvidar jamás.

Hechas estas referencias a mi vida pública, porque me ha parecido que así cumplía con el deber primordial que obliga a todo hombre a presentarse a los demás tal como es, sólo me resta decir que me afilio a la Unión Cívica Radical, en la que militan numerosos y leales amigos, porque es un partido que durante largos años ha luchado desde el llano para destruir nefastos regímenes, hundidos en el terruño nativo; porque a su imperturbable línea de conducta se debe la reforma de la ley electoral que permitió al pueblo concurrir a las urnas a ejercitar conscientemente sus derechos políticos; porque cuidó del bienestar del pueblo, conteniendo la avaricia del capital con leyes de emergencia de segura eficacia y dictando otras que como la de jubilaciones, representan un gran paso en el orden social, porque culminando, en fin, en su propio enaltecimiento, llevó a los viejos pueblos del mundo la voz viril y generosa de una Argentina progresista, independiente y sana, dignificada hoy por la verdad, por el carácter y por el trabajo, en la paz amorosa y fecunda.

Quiera, señor presidente, recibir el cordial apretón de manos de su afmo — **Juan F. Mantecón.**

La adhesión fué aceptada por unanimidad, en la sesión del martes 21 del comité de la 12a.

CIRCUNSCRIPCION 3a.

Clausura de la actual campaña electoral

La C. D. de este comité invita especialmente a su afiliados a concurrir a la conferencia que se realizará hoy a las 21 horas, frente al local que posee en la Av. Montes de Oca y Arstóbulo del Valle, por tratarse del acto de clausura de la campaña de propaganda desarrollada con motivo de los comicios del domingo.

El candidato de la parroquia, señor José Pereyra, expondrá sus propósitos de acción municipal, y le seguirán en la tribuna los señores Alejandro J. Sáenz Hayes, Restituto Garazza y Mariano Varela.

CIRCUNSCRIPCION 12a.

Comisión fiscalizadora

El comité de la circunscripción 12a., ha resuelto designar la siguiente comisión fiscalizadora del acto eleccionario a realizarse el día domingo 20 del corriente:

Señores: Diputado nacional Juan J. Capurro, Dr. José Luis Alvarez, doctor Manuel Díaz, concejal doctor Horacio Casco, Dr. Pedro I. Imaz, doctor Ernesto S. Marlone, Alberto Goleo y Daniel L. Canale.

COMITE RADICAL CORRENTINO

La secretaría del Comité Radical Correntino ha convocado a los miembros de la comisión directiva saliente y a los que fueron electos en la elección del 4 del corriente mes, a los fines de dar posesión de sus cargos a los electos. La reunión tendrá lugar mañana sábado 25, a las 21 y 30 (9 y 30 p. m.), en el local de LA EPOCA, Avenida de Mayo, 769.

Instrucción Pública

EN LA ESCUELA 3 DEL CONSEJO ESCOLAR XVII

Hermosa fiesta de fin de curso

Simpáticos contornos adquirió la fiesta de fin de curso que se realizó ayer en la Escuela No. 3 del Consejo Escolar XVII, que dirige la señora Manuela P. de Silvestrini.

Se inició el acto poco después de las 17 horas con el Himno Nacional que fué coreado en forma irreprochable por los alumnos de la escuela desarrollándose luego el siguiente programa:

"El delantal de la china", coro; "Esperando al doctor", diálogo, por alumnos del primer grado superior B; "Consuelo", monólogo por un alumno del primer grado superior A.; "La lechera", coro; "El zorzal", canto. Todos los números merecieron la más franca aprobación del auditorio.

Seguidamente la señorita Emma Martín, alumna de 6.o grado, pronunció un interesante discurso que fué acogido con largos aplausos, cerrando el acto la profesora señorita Elvira Poggiano. Su brillante disertación, llena de oportunos conceptos sobre la obra educacional realizada por la escuela, fué con justicia, largamente aplaudida.

Entre la numerosa y distinguida concurrencia que asistió a la fiesta se encontraban el vocal del Consejo Nacional de Educación, profesor Onaindia, vicepresidente del Consejo Escolar XVII, señor Buschiazzo, la junta ejecutiva de la Asociación Nacional de Boy Scouts presidida por el señor Arturo B. Lapuente la compañía de scouts "General Arenales" que dirige el capitán Bonell y las familias de Onaindia, Oliveira, Mouzza Fortunato, Delfino, Cánepa, Moujan, Ghibaudi, Poletti, Garasa, etc.

Antes de retirarse de la escuela el profesor Onaindia y el señor Buschiazzo, felicitaron cordialmente a la directora, señora de Silvestrini, como así también al personal docente, por el éxito que alcanzó la fiesta.

COLEGIO NACIONAL BERNARDINO RIVADAVIA

El sábado 25 vence el plazo para recibir solicitudes de permisos de exámenes de alumnos regulares. La secretaría está abierta de 8 a 12.

ESCUELAS DE SANTA FE

El Consejo Nacional de Educación ha resuelto:

Aceptar la donación de un edificio escolar que hace la comisión ejecutiva pro construcción escuela de Wheelwright (Santa Fé) y pasar el expediente al Asesor Letrado para que proceda a celebrar las escrituras respectivas.

Hacer saber a los donantes que el H. Consejo se compromete a terminar por su cuenta las obras comprendidas en el plan adjunto.

Agradecer a los donantes su patriótico concurso y reconocer a las aulas los nombres dados por la comisión en homenaje a quienes han contribuído principalmente a la construcción.

Disponer que la Dirección General de Arquitectura ordene el inmediato envío de un inspector para que informe sobre el costo de los trabajos a efectuarse y término en que podrán ser llevados a cabo.

FIESTA ESCOLAR

En presencia de los miembros del Consejo Escolar 7.o, del inspector Pedrabuena y de numerosa concurrencia, se realizó ayer en la escuela diurna de la calle Triunvirato 632 una hermosa fiesta en la que se desarrolló un interesantísimo programa cuyos números fueron muy celebrados.

Los coros hábilmente dirigidos merecieron elogiosos comentarios, como también los números de danza y recitado.

Al finalizar el acto, y a pedido del personal docente, el inspector Pedrabuena hizo uso de la palabra, para elogiar una vez más la obra realizada por la directora de la escuela señorita María Ponce de Arnolds y al personal de la misma que ha sabido responder a la ardua tarea con entusiasmo y eficacia.

Hizo notar como la presencia de los padres de los alumnos en la fiesta, demuestra que la acción directiva y docente se ha proyectado fuera de las aulas, logrando establecer una cordial vinculación entre el hogar y la escuela.

El programa desarrollado fué el siguiente:

1.o Himno Nacional Argentino por las alumnas de la escuela.

2.o Palabras de despedida, por la señorita M. E. Angamuzzi de 6.o grado.

3.o "Aurora", de Pedriel, coro a dos voces por las alumnas de 4.o, 5.o y 6.o grado.

4.o "Buenas tardes", juguete cómico por alumnas de 1.o y 2.o grado

5.o "La nodriza", Eça de Queiroz por la alumna Rosalía Nach, de 6.o grado.

6.o "Estilo argentino", por Aguirre, coro a dos voces por alumnas de 4.o, 5.o y 6.o grado.

7.o Clase de imitación, por alumnas de 3.o y 4.o grado.

8.o "El hada de la fuente", por alumnas del turno mañana.

9.o "Se fué la primavera", de Mendelssohn, coro a dos voces por alumnas de 4.o y 5.o grado.

10.o "Sueño de la pastora", por alumnas del turno tarde.

11.o "Sembrando", de Blanco Belmonte, por la niña Haydée Corvetto.

12.o "Alegoría", coro a dos voces por las niñas de la escuela.

13.o Fantasía, baile por las niñas del turno tarde.

14.o Despedida, por la alumna Rosalía Nach, de 6.o grado.

15.o Canción patriótica, de Panza, coro a dos voces.

PROVINCIAS

SANTA FE

La obstrucción legislativa — Reunión en minoría del Senado — Medidas que se aplicarán contra los inasistentes.

ROSARIO, noviembre 24. — Según se anuncia, se reunirá hoy en minoría el Senado. Aún no se ha conseguido detener a ninguno de los senadores obstruccionistas. Asegúrase que la minoría suspenderá a los inasistentes y en caso que no se presenten, vencida la suspensión, se les declarará cesantes y llamándose a nuevas elecciones por las vacantes respectivas, puesta esta es la única solución que queda para conseguir el funcionamiento de la Legislatura dentro de los propios recursos de la provincia y sin apelar al pedido de intervención.

—Llegó procedente de esa capital el vicegobernador señor Mendieta, quien sigue viaje a Santa Fe por asuntos legislativos.

El conflicto universitario

ROSARIO, noviembre 24 — Las 24 horas transcurridas han marcado un compás de expectativa. El interventor doctor Anchorena ha anunciado una resolución que posiblemente aparecerá entre hoy o mañana, donde anticípase que resolverá la caducidad de todas las autoridades. No se sabe si esta resolución aparecerá en ésta o en Santa Fe, donde tiene su sede la rectoría de la Universidad.

Dícese que el rector de la Universidad, doctor Abalos, iniciará juicio contencioso-administrativo ante la Suprema Corte de la Nación, pidiendo se declare nula la resolución del Ministerio de Instrucción Pública enviando la intervención, por improcedente.

Una buena parte del alumnado universitario acompaña decisivamente al rector doctor Abalos, lo que prueba que en todas las reuniones son vitoreadas las autoridades del Consejo Superior.

Huelga de obreros municipales — Fruto de una maniobra política

ROSARIO, noviembre 24 — Se da como hecho definitivamente comprobado que la huelga de obreros municipales de la repartición maestranza tiene sus orígenes en la política de entorpecimiento que viene desplegando la mayoría demócrata progresista del Concejo Deliberante, pues es público y notorio que ante las reiteradas notas pasadas por el D. E. poniendo en claro el estado angustioso por el que atraviesan las finanzas municipales, a la vez que se daba la forma de resolver los conflictos, la mayoría del Concejo ha pasado por alto, dejando con toda pasividad se produjeran los hechos que ya estaban previstos y son del dominio público.

Desplegando encomiable actividad, el señor Intendente ha podido organizar un improvisado servicio de limpieza para la ciudad, habiendo funcionado durante el día de ayer 22 carros basureros, chatas, camiones, etcétera, que salieron custodiados por el escuadrón de seguridad y los que han podido realizar la recolección de basuras dentro del radio comprendido por los bulevares. Por la noche funcionaron varios carros barredores, sin que hasta este momento se haya producido ningún hecho de fuerza por parte de los huelguistas.

El decreto del señor intendente Rouillón dejando cesantes a todos los obreros que no se hayan presentado a tomar servicio hasta ayer a las 8 horas, ha producido la consiguiente alarma entre los gremios y esta es tanto mayor si se tiene en cuenta que la intendencia gestiona activamente la remisión de obreros procedentes de esa capital y de Entre Ríos, los que reemplazarían con relativa ventaja a los huelguistas que, por muy pocos días en la demora del pago de la primera quincena del mes en curso, han tomado la extrema actitud de declararse en huelga.

El inspector general don Lorenzo Grassi, como asimismo el cuerpo de inspectores seccionales, va prestando eficiente cooperación en la rápida e improvisada organización de servicios públicos afectados por los huelguistas.

El jefe político don José presta todo el auxilio de la fuerza pública para evitar represalias parte de los huelguistas.

Homenaje a la señora ... gado de A...

ROSARIO, noviembre ... ñana sábado 25, a las ... rá lugar en la escuela ... ro 56, la colocación ... como homenaje a la ... ción de la educadora ... cela Delgado de Ar... de la Escuela Normal. ... En nombre del H. Consejo ... ción hará uso de la ... tor José A. Giménez, ... rino de la sección ... responder la citada ... quien fué especialmente ... da desde esa capital ... ciera acto de presentación ... rido acto. Por la tarde, ... horas, se dará también ... la señora Arias una ... el teatro-cine Buenos ...

Dentro del magnífico ... tado mucho interés ... que tiene el mérito de ... to en vida de los ... prestigios de una ... dedicado con tesón y ... al arte de enseñar.

ENTRE R...

Circular de la Junta ... del radicalismo — ... de las autoridades ... departamentales

PARANA, noviembre ... mada por los diputados ... berto H. Caros ni y ... Urquiza, la Junta de ... Partido Radical ha dirigido ... ferentes comités depar... siguiente nota:

"La Junta de Gobierno ... conocimiento del señor ... que el 31 de diciembre ... año, fenece el término ... fué elegida y entra en ... reformas de la Carta Orgánica.

Encuadrada siempre en ... el cumplimiento estricto ... beres, es un anhelo de la ... permanecer un día más de lo ... tamente necesario para ... ga a la que se designa.

En tal concepto, ruego ... presidente proceda antes del ... diciembre a dejar constituídas ... autoridades departamentales, ... acuerdo en un todo con lo ... de la Carta Orgánica."

SANTIAGO DEL ES...

Festival. — Viaje...

LA BANDA, noviembre ... llevó a cabo el festival ... ciado, en el Pabellón de ... desarrollándose las diversas ... con marcado entusiasmo.

—Procedente de esa ... profesor Julio Olivera, ... to de pasar entre los ... porada de vacaciones.

RADICALES

La proclamación de los candidatos a concejales que sostendrá la Unión Cívica Radical tendrá lugar hoy, a las 21, en la plaza del Congreso.

¡¡NADIE DEBE FALTAR A ESTA CITA DE HONOR!!

CONFERENCIAS PARA HOY

Circunscripción 4a. — Almirante Brown y Brandsen, a las 20.30 horas. Oradores: José C. Astolfi, Manuel Orús, diputado nacional doctor José P. Tamborini.

Circunscripción 4a. — Almirante Brown y Olavarría, a las 17.30 horas. Oradores: diputado nacional doctor Leopoldo Bard, Dr. José León Rodeyro, doctor Silvio Bonardi, Sres. Carlos Merlini y Angel López.

Circunscripción 20a. — Tres Sargentos y Reconquista, a las 16 horas. Oradores: diputado nacional doctor José A. Amuchástegui, candidato a concejal Manuel Guibert Blanck, José A. Basso, doctor Aníbal Mohando.

Circunscripción 20a. — A las 20.30 horas. Diputado nacional doctor Roberto M. Ortiz, concejal Héctor Bergalli. Terminada la conferencia en Córdoba y Callao desfilará la columna por Callao hasta la plaza del Congreso.

Circunscripción 3a. — A las 21 horas, en Avenida Montes de Oca y Arístóbulo del Valle. Oradores: candidato a concejal José Pereyra, Alejandro J. Hayes, R. Carozza y Mariano Varela.

Compañías Francesas de Navegación

Reconquista 433

Para BRASIL, DAKAR, VIGO, EL HAVRE
"LIPARI" . . . . . el 1o. de diciembre
Para BRASIL, LISBOA, VIGO, BURDEOS
"SAMARA" . . . . . el 8 de diciembre
"LUTETIA" . . . . . el 2 de enero
"MASSILIA" . . . . . el 14 de enero
Para BRASIL, DAKAR, EL HAVRE
GROIX . . . . . el 25 de noviembre

Para BRASIL, DAKAR, LAS PALMAS, MARSELLA y GENOVA
"ALSINA" . . . . . el 30 de noviembre
"PINCIO" . . . . . el 10 de diciembre

FERROCARRIL CENTRAL DE CORDOBA

TRENES DE PASAJEROS

Los trenes de pasajeros salen de Retiro C. C. (Buenos Aires)

Rosario	Diariamente	a las 20
	Lunes, Miércoles y Viernes	a las 20
	Miércoles y Sábados	a las 20
Santa Fe	Diariamente	a las 20
	Lunes, Miércoles y Viernes	a las 20
San Francisco	Lunes y Viernes	a las 20
Córdoba	Lunes y Viernes	a las 20
Tucumán	Miércoles y Sábados	a las 20
Capilla del Monte	Miércoles y Sábados	a las 20
Sgo. del Estero	Lunes y Viernes	a las 20
Catamarca	Miércoles	a las 20
Salta	Lunes y Viernes	a las 20
Jujuy	Sábados	a las 20
La Quiaca	Sábados	a las 20
Barranqueras	Martes, Jueves y Domingos	a las 20
San Cristóbal	Lunes, Miércoles y Viernes	a las 20
Añatuya		
Quimilí		
Tintina		
Resistencia		

Dormitorios directos a las Sierras de Córdoba.

SERVICIO DE CARGAS

Entre Retiro C. C. (Buenos Aires) y Rosario, Córdoba, San Francisco, Marcos Juárez, Tucumán, Santiago del Estero, Salta, Jujuy, La Quiaca, Embarcación, Chilecito, La Rioja, San Juan, Catamarca, Santa Fe, Reconquista, Vera, Resistencia.

Las mercaderías cargadas en Retiro durante el día, salen a destino la misma noche.

Por informes y tarifas ocurrir: Oficina de Informes (Galería Güemes) Buenos Aires y Estación Retiro C. C.

Noviembre 1922.

H. G. CAMPBELL
Administrador General

ANILLOS DE JUNTA

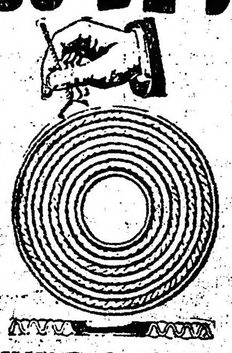

DE CHAPA DE COBRE ONDULADA

CON GUARNICION DE AMIANTO

PARA LAS JUNTAS DE BRIDAS, Etc.

SOLICITEN DETALLES Y PRECIOS

SOCIEDAD

TUBOS MANNESMANN LTDA

LEFENSA 383 BUENOS AIRES

Sucursales:

ROSARIO - TUCUMAN - MENDOZA - MONTEVIDEO

OFERTA ESPECIAL

Ofrecemos una limitada cantidad de pianos alemanes, cuya buena calidad garantizamos, al sensacional precio de $ 850, y admitimos su devolución si el comprador no quedara conforme con su compra.

Para el interior, el acondicionamiento y viaje a la estación, no abona el comprador.

Lottermoser

853-RIVADAVIA-853

La Casa de Música más antigua

INFORMACION GENERAL DE LA PROVINCIA DE BUENOS AIRES

El gobernador Cantilo, visitó ayer el establecimiento industrial del Dr. Guillermo Valdez, en la estación Valdez, partido de 25 de Mayo

EN LAS ESTACIONES DE TRANSITO EL SEÑOR CANTILO ES OBJETO DE MANIFESTACIONES DE SIMPATIA

Se le tributa en 25 de Mayo una imponente recepción a la que concurren más de 800 personas

(1) El gobernador señor Cantilo, a la llegada de la ciudad de 25 de Mayo, donde la numerosa manifestación le tributó una gran ovación. (2) La cabecera de la mesa, en la comida que le fué ofrecida en el establecimiento del doctor Valdez. (3) El gobernador recorriendo a caballo los montes de frutales y los impenetrables bosques de maderas que existen en Valdez. (4) En el aserradero del establecimiento. (5) Parte de la concurrencia en la comida en la estancia del doctor Valdez.

El gobernador de la provincia, señor Cantilo, se trasladó ayer a la estación Valdez, partido de 25 de Mayo, invitado especialmente por el señor Guillermo Valdez, a visitar el establecimiento industrial que posee en ese paraje.

Acompañaban al gobernador en su viaje los señores Juan B. Migueuy, Carlos Borra, diputado nacional Arturo Santa María y Guillermo Windus.

En todas las estaciones de tránsito, a pesar de realizarse el viaje del señor Cantilo de incógnito, numerosas delegaciones de vecinos, concurrieron a las estaciones del ferrocarril, haciéndolo objeto de entusiastas y calurosas ovaciones.

En la estación Islas más de 300 personas se habían congregado en el andén de la estación, con banda de música, al paso del tren.

Se le tributó al señor Cantilo una calurosa ovación al descender del tren.

En nombre del vecindario usó de la palabra el señor, Alberto Sporrino, quien en entusiastas palabras se refirió a la obra que viene realizando el señor Cantilo y a sus grandes condiciones de gobernante.

Contestó el señor Cantilo, manifestando que le sorprendía agradablemente esa inesperada demostración de simpatía, y agradeció en términos afectuosos el calor y el entusiasmo de la recepción que se le tributaba.

En 25 de Mayo más de 800 personas que habían concurrido con bandas de música recibieron delirantemente al señor Cantilo. Una larga ovación estalló en la compacta muchedumbre al hacer su aparición el señor Cantilo en la portezuela del vagón.

Después de recibir el saludo de diputado nacional señor José M. Grau, del intendente municipal, presidente del Concejo Deliberante, comisario de policía señor Iramain y calificados vecinos de 25 de Mayo, usó de la palabra el intendente municipal señor Bruno García, quien le dió la bienvenida al señor Cantilo en los siguientes términos:

Señor gobernador: Señores:

Traigo a este acto tan sencillo como elocuente, la más alta representación de la comuna, y en nombre de ella, en nombre de al ciudad de Veinticinco de Mayo, en nombre del comercio y de todas las industrias, os traigo, señor, el primer saludo de bienvenida.

La función pública en sus diferentes aspectos, hace que los hombres entregados a ella, tengan que afrontar situaciones como ésta, aun cuando no se alcancen las condiciones que dan relieve a la palabra, aun cuando no se pueda expresar el pensamiento con frase galana y elocuente, aun cuando no se pueda vibrar con el acento y con modo de los que cultivan impecables el arte del bien decir.

Pero a falta de ello, he de expresarme, poniendo en el fondo de esta salutación toda la sinceridad de que soy capaz, para interpretar con justeza, estos saludos del pueblo que veis aquí reunido, a vuestro lado, cuando revive lleno de entusiasmos, todos los matices de vuestra personalidad de mandatario plebiscitado en su hora, por una mayoría concluyente de sus actos, dentro de los regímenes de nuestra democracia.

Todo ello significa este momento, señor gobernador; revivís en este pueblo, el recuerdo cariñoso de vuestro paso triunfal antes de ser ungido gobernador de la provincia. Y significa que se están cumpliendo una vez más todos y cada uno de los postulados de la acción partidaria, realizando así, en todos los órdenes, el mejoramiento de las instituciones, como medio único de conseguir el bienestar de la provincia. Veinticinco de Mayo está viendo cumplidas vuestras promesas de gobernante austero, cuando os descubre la obra de vuestro pensamiento y de vuestra acción.

Y ese es el motivo de esta manifestación del pueblo, porque los pueblos reconocen inmediatamente y más que reconocen, sienten, inmediatamente, la acción de los mandatarios que orientan la obra de gobierno hacia el porvenir, abriendo cada día un nuevo horizonte en la tarea emprendedora de mejorarlo todo.

Vais a pasar varias horas dentro del partido y ya sabemos, señor gobernador, que vuestra visita ha de ser provechosa, porque ella ha de significar para esta zona todos los beneficios de vuestro gobierno.

Sólo me resta, en nombre de la comuna de Veinticinco de Mayo, hacer votos por la prosperidad personal de V. E., deseando que vuestra estada sea grata entre nosotros.

También el diputado Grau en oportunas palabras saludó la presencia del Sr. Cantilo en la ciudad de 25 de Mayo.

Contestó el gobernador con una brillante improvisación que mereció continuos y prolongados aplausos.

Una numerosa delegación de vecinos de 25 de Mayo acompañó hasta la estación Valdez al gobernador Cantilo y su comitiva.

Se agregó también una buena banda de música que amenizó durante el día los diversos actos realizados.

En la estación Valdez, donde se llegó a las 13 y 30, esperaban al gobernador el propietario del establecimiento que se visitaba, doctor Guillermo Valdez, el personal del establecimiento y crecido público.

El presidente del Concejo Deliberante, doctor Salvador Cetrá, saludó y dió la bienvenida al mandatario bonaerense en bellas y oportunas palabras.

Contestó el Sr. Cantilo, manifestando que su viaje y vista no tenían carácter oficial, pero que tenía un vivo anhelo de conocer personalmente uno de los establecimientos industriales que hacen no solo honor al partido de 25 de Mayo, sinó que a toda la provincia, puesto que es un exponente de la infatigable labor de un hombre que, como el doctor Valdez, había dedicado tesoneramente el esfuerzo de una energía inquebrantable y la patriótica voluntad en el desarrollo de la industria de la madera y de la fruta.

Tuvo el gobernador frases de justiciero estímulo para el Sr. Valdez, que señaló como un ejemplo de laboriosidad.

En varios automóviles, el gobernador Cantilo y sus acompañantes se trasladaron al establecimiento, donde se inició la visita por el aserradero, en ese momento en pleno funcionamiento.

Se le informó al Sr. Cantilo de las distintas clases de madera que se elaboran para muebles, tablones, las destinadas a embalajes, para fabricación de cajones, etc.

En esta misma sección de la fábrica fué dado contemplar a los visitantes la riqueza y la importancia de los bosques de maderas, cuya industrialización se realiza por los medios más modernos.

Se pasó luego a las dependencias de la fábrica de dulces, elaboración de la fruta, etc., actualmente inactivas por no ser la época de la fruta.

Se hizo luego una rápida recorrida en automóviles por los montes de fruta y los bosques de madera, cuya belleza e imponencia subyugó a los visitantes.

Cuadras y cuadras fueron recorridas por hermosas avenidas bajo la fresca sombra de la inmensa arboleda el millar de hectáreas, toda cubierta de árboles. Baste decir que se calcula una existencia de más de cinco millones de árboles que existen en el establecimiento, para darse una idea de la riqueza forestal que allí existe.

Más tarde se recorrió la estancia, pudiéndose también notar la importancia que tiene la existencia de porcino, que también se industrializa en ese establecimiento.

Gratísima impresión dejó en el espíritu del gobernador y sus acompañantes la visita realizada a ese establecimiento que dirige personalmente el doctor Valdez, un argentino que depositó toda su fe en la industria y cuyo éxito debe llenarlo de legítima satisfacción, ya que ella constituye para los argentinos un motivo de patriótico orgullo.

Por la noche se sirvió una cena, de la cual participaron el gobernador de la provincia, señor Cantilo, el doctor Guillermo Valdez, los diputados nacionales señores Grau y Santamaría, el presidente del Concejo Deliberante doctor Cetrá, comisario señor Iramain, doctor Aráoz Lamadrid, señores Mignaquy, Morea, Windus, Fouilier, doctores Valmarosa y Carguzza, señores Narciso Grau, Servando Rivero, Pascual Ruiz, Isaac Manue, Carlos Vital, Agapito Menica, Ramón Quiroz, Antonio di Franco, Miguel Carcagno, etc.

Al terminar la cena se pronunciaron calurosos brindis por el señor Cantilo, por el doctor Valdez y por la industria argentina.

Cerca de las 24 terminó la visita, agradeciéndosele al doctor Valdez las gentiles atenciones dispensadas, que como dueño de casa, supo dispensar en todo momento.

A nuestros lectores en general

Sus asuntos administrativos en general en la provincia de Buenos Aires, encárguelos a los señores

E. CARASSALE SONS y Cía.

Comisiones y consignaciones

Representaciones en general

ANGEL PIROSANTO

Estudio de arquitectura, planos proyectos y dirección de obras.

U. T. 2301 — Calle 7 No. 775

LA PLATA

Doctor Héctor R. Baudon

ABOGADO

Estudio Güemes — Escritorios 410 y 411

U. T. 6900 (Avenida)

Estudio en La Plata calle 7 No. 775

U. T. 2351

Particular: Calle 48 No 828—U. T. 641

DE LA PLATA

En la exposición

Muy concurrida se vió ayer la exposición de productos de granja y anexos que la Dirección de Agricultura realiza en esta ciudad.

La banda de bomberos concurrió por la tarde ejecutando un selecto repertorio.

Sociales

Compromisos—

Ha sido solicitada la mano de la señorita Emma Cecilia Elú para el señor Angel Eugenio Naón.

Con ese motivo los novios han sido muy felicitados por sus relaciones.

—Se ha formalizado el compromiso matrimonial de la señorita María Isabel Martínez con el señor Ceferino Pertierra, ambos con muchas simpatías dentro del vasto círculo de sus relaciones.

Enlace—

El 4 de diciembre próximo será consagrado el enlace de la señorita Nelly Liliedal con el Dr. Alfredo Lamas, ambos muy vinculados a nuestra sociedad.

Serán padrinos de la ceremonia religiosa la señora María Ascasubi de Liliedal y el Dr. Alfredo Lamas.

Universitarias

Continuaron ayer en la Facultad de Derecho los exámenes del turno de voluntarios reuniéndose las siguientes comisiones examinadoras:

Historia constitucional, 3 distinguidos, 4 aprobados y 4 aplazados; Derecho civil comparado, 2 apiazados; Derecho civil 4o. curso, 4 distinguidos, 5 aprobados y 1 aplazado; Derecho civil 2o. curso, 2 sobresalientes, 3 distinguidos, 3 aprobados y 1 aplazado.

La comisión de Historia constitucional se reunirá nuevamente mañana a las 15 horas.

Departamento del Trabajo

La dirección de esta repartición ha dirigido una circular haciendo conocer a los patrones de establecimientos industriales y comerciales las disposiciones vigentes sobre el trabajo de menores que deberán estar provistos de su certificado médico y libreta de trabajo, que se expide en los pueblos de campaña por los jefes de Registro Civil y en esta ciudad en las oficinas del Departamento.

Administrativas

JUBILACIONES

El Poder Ejecutivo ha hecho lugar a las solicitudes de jubilación de Ignacio Córdoba, Angela E. de Rodríguez, Marcos Acosta, Antonio del Bueno y Carlos T. Echagüe y ha denegado la de don José J. Bustos.

ESCRITURACIONES

Se ha mandado extender por la Escribanía de Gobierno la escritura de cancelación a favor de don Federico Bunge de un lote de tierra de isla en el Delta y a favor de los señores Santiago J. Carbone, Manuel Campodónico, Carlos Servente, Agustín Codario, Rodolfo Rossi, P. Luis Boffi, Adolfo Bayma, Juan Gianti y señorita Berta Tetamanti el depósito de la reserva para obras de salubridad en el lote 18 manzana C, sección 14, de esta ciudad.

RECAUDACION DE AYER

Ingresó ayer a Tesorería General por diversos conceptos, la cantidad de 15.844.71 pesos.

LICITACIONES

Por el Ministerio de Gobierno se ha llamado a licitación pública para adquirir medicamentos y drogas para el presidio de Sierra Chica, 500 resmas de papel de diario, 40 de papel de obra para el "Boletín Oficial" y paños para la confección de uniformes para la policía.

ORGANIZACION DEPORTIVA

La junta local de la organización deportiva en el partido de San Pedro, ha quedado constituída así:

Presidente, Juan J. Peralta; vice, José Marchi; secretario, Matías Ruiz; tesorero, Luis Grigioni; delegado, Vicente Garzón; vocales: Rómulo Cisneros, José Montovani, Agripio E. Hernández y Domingo Corti.

PAGO DE CUPONES

Por el Ministerio de Hacienda se ha autorizado el pago de cupones a los señores Henri Lafargne y Swiss Bank Corporación por intermedio de los señores Luis Dreyfus y Cía y Baring Brothers y Cía., respectivamente.

TIERRAS FISCALES

En carácter precario se ha concedido a don Arturo J. Joray la ocupación del lote 194 y reserva del lote 54 de la isla del Baradero en el Delta.

Se ha declarado caduca la concesión de una chacra en el partido de Puán a don Norberto Rosas.

El presupuesto

LA LEGISLATURA SERA NUEVAMENTE CONVOCADA A SESIONES EXTRAORDINARIAS.

Se anuncia para los primeros días del mes próximo, una nueva convocatoria del Poder Ejecutivo a la Legislatura para que en sesiones extraordinarias se considere el presupuesto de gastos y cálculo de recursos de la Administración para el año entrante 1923.

El proyecto de presupuesto que se enviará a las Cámaras ha sido objeto de un prolijo estudio por el Poder Ejecutivo y puede adelantarse que él consulta las actuales necesidades de la Administración de la Provincia. Entre las modificaciones más importantes que se han introducido en el proyecto de ley de gastos figuran las referentes a sueldos menores de la Administración, cuyo mínimum se fija en 120 pesos.

Por la policía

Con el objeto de mejorar el servicio policial en las secciones de esta capital y el que se presta en los caminos a la capital, el jefe de policía señor Algañaras ha resuelto la adquisición de varios pequeños autos, lo que permitirá se intensifique la vigilancia y disponer de un medio rápido de traslación cada vez que sea requerida la presencia de la autoridad en lugares apartados.

Esta medida de la Jefatura, cuyos beneficios no tardarán en apreciarse, es una iniciativa más que debe agregarse a las muchas llevadas a la práctica por el señor Algañaras y que han llevado a la policía de la Provincia a la perfecta organización y eficacia en sus procedimientos que la caracteriza.

De Luján

Concurso de tiro ex-alumnos de Don Bosco

LUJAN, noviembre 24. — Resultado del concurso de tiro de los colegios salesianos de la Capital, realizado en esta y que se llevó a cabo con gran entusiasmo.

Copa de Honor Don Bosco: 1o., Equipo vencedor, Colegio Pío IX, 162 puntos sobre 180; 2o. id. id., Colegio San Francisco, 129 puntos; 9o. id. id., León XIII, 120 puntos; 4o., id. id., Bernal, 84 puntos.

Blanco Sol Broquen, 350 metros: 1o., José Ma. Porta, del Centro Pío IX, 104 puntos; 2o., Juan C. Bava, del Centro San Francisco, 89 puntos; 3o., Pedro Castro, del Centro San Francisco, 77 puntos; 4o., Oscar Bernasconi, del Centro León XIII, 61 puntos; 5o., José Biocca, del Centro Pío IX, 36 puntos; 6o., Juan Arbuez, del Centro Bernal, 30 puntos.

Blanco Coronel Tassi, 150 metros: 1o., Alejandro Collini, del Colegio León XIII, 87 puntos; 2o., Pedro Castro, del Colegio San Francisco, 85 apoyado; 3o., José Ma. Porta, del colegio Pío IX, 85 puntos; 4o., José M. Sanguinetti, del Colegio Pío IX, 79 puntos.

De Balcarce

Viaje del señor Nereo Crovetto — Proclamación de los candidatos radicales — Gestiones para la instalación del telégrafo nacional.

BALCARCE, noviembre 24.— De esa capital, para su establecimiento de campo en esta localidad, el señor Nereo Crovetto.

—La proclamación de los candidatos radicales a municipales y consejeros escolares, se realizó en medio de gran entusiasmo

El radicalismo continúa recibiendo importantes adhesiones.

—Se gestiona la instalación en esta, del telégrafo nacional.

De San Cayetano

Fiesta infantil

SAN CAYETANO, noviembre 23 de 1922. — Muy brillante ha resultado la fiesta infantil que con motivo del cumpleaños de la niñita Martha Rosa Barrenechea Güerci, se realizó en la casa del señor Juan Güerci. Asistieron al lunch, los siguientes niños: de Torres, Ferrari, Rodríguez, Vizcaíno, Cordon, Bravo, Arrastia, Conte, Peyla, Toledano, Güerci, Barrenechea, Etchepare, Boltianski, Valtier, Escobedo, Betbeder, Aguirre y Abal.

De Escobar

Políticas

ESCOBAR, noviembre 24. — En la tarde de ayer, ante una concurrencia no menor de doscientas personas, llevóse a cabo este acto de propaganda inaugurando la campaña electoral del domingo próximo, ocupando la tribuna en primer término el presidente del sub comité local, señor Mango, quien en breves palabras presentó a los oradores del partido venidos de la Capital Federal, y acto continuo usó de la palabra el señor Guillermo Vázquez, quien dijo que se sentía satisfecho en ocupar la tribuna por primera vez en un pueblo de la provincia de Buenos Aires, porque había vivido desde lejos las alternativas del radicalismo de ella y conocía sus sacrificios y sus triunfos.

Hizo un análisis de la situación de la comuna, llegando a la conclusión de que se imponía el triunfo del partido una vez más, para continuar la obra de reparación y de progreso que sus hombres desde la comuna habían comenzado, y al tocar el caso de la Delegación de Escobar, llamó a su intervención motivo rastrero con el solo objeto de conquistar adeptos, pero que las urnas demostrarían la verdad de las cosas.

Tuvo palabras elogiosas para el ex Presidente de la República, cuyo nombre, dijo, se pretendía obscurecer con ruines intenciones, pero no dándose cuenta sus autores, que si alguna palabra había en nuestra historia que tuviera fulgores propios, era la que con caracteres de oro y bajo el relieve de una honradez acrisolada decía Dr. Hipólito Yrigoyen 1916 12 octubre 1922. Al terminar estas palabras interrumpieron al orador los aplausos y los vivas al doctor Yrigoyen.

Reanudada la calma, pidió al electorado un saludo para el jefe del partido en Escobar, diputado señor Juan B. Asborno, oyéndose nuevamente los aplausos y vivas.

Seguidmente ocupó la tribuna el señor Armando Mugar, castigando duramente la actuación del régimen en la República y con especialidad en la provincia de Buenos Aires, en donde dijo que no hacía otra cosa que fomentar el crimen político, sosteniendo en los cargos públicos a los matones y caudillejos ignorantes, que confundían al pueblo con manadas de ovejas, pretendiendo imponer su voluntad, al entusiasmo y capacidad de los radicales que en una hora feliz para el país los hundieron para siempre en el abismo de sus propias inconsecuencias.

Acallados los aplausos que siguieron a estas últimas palabras, tomando lugar en la tribuna el señor Ricardo V. Muscio, comenzó diciendo que traía la palabra franca, leal y entusiasta, del joven que conociendo a fondo su convicción partidaria, no mezquina momento en poder levantar su voz en un ambiente en donde el radicalismo es como el aire puro de los fecundos campos que ha dado vigor y fuerza a todas las generaciones para que ellas conserven la tradición histórica de la Unión Cívica Radical.

Se ocupó luego de la actuación radical en la comuna, haciendo un extracto de toda su obra constructiva y reparadora, recordando el señor Cantilo, y a su campaña moral emprendida desde la intendencia de la Capital y que tanto éxito tuviera.

Habló sobre las necesidades del pueblo en todos los órdenes y dijo que él pueblo estaba convencido de la obra radical y que tenía fé en el triunfo de los comicios populares.

Eran las 20 horas cuando se dió por terminado el acto, retirándose la concurrencia dando vivas al señor Cantilo, al Dr. Yrigoyen y al diputado señor Asborno.

De Bahía Blanca

Proclamación de los candidatos radicales — Concierto del Conservatorio Santa Cecilia — Otras notas.

BAHIA BLANCA, noviembre 24. — Se realizó anoche, en el comité de la Unión Cívica Radical, el acto de la proclamación de candidatos a concejales municipales y consejeros escolares, que resultaron triunfantes en la elección interna recientemente practicada.

Al acto asistieron numerosos afiliados a dicho comité, siendo muy aplaudidos, al ser leídos, los nombres de los candidatos.

—De acuerdo al programa publicado llevóse a cabo anoche el concierto de alumnos del Conservatorio Santa Cecilia, que dirige la señorita Eleodora Salotti. Los jóvenes ejecutantes de las obras anunciadas, se desempeñaron con acierto, evidenciando aprovechamiento en sus estudios. El público los aplaudió muy merecidamente, estimulándolos así a proseguir perfeccionando sus aptitudes musicales, bajo la eficaz dirección de sus profesores. El concierto ha sido un éxito para la directora del Conservatorio, señorita Eleodora Salotti, quien recibió con tal motivo, los plácemes de la concurrencia.

El 9 del mes venidero dará una audición lírica en el cine Odeón la señora Leonor S. de Guzmán, quien pondrá de relieve una vez más, sin duda, las condiciones vocales de que se halla dotada.

La señora de Guzmán se ausentará en breve para la capital federal.

—Ha quedado formalizado el compromiso matrimonial de la señorita Josefa Garate Pángaro de una antigua y conocida familia de nuestra ciudad, con el joven Lorenzo Lladó.

Con motivo del cambio de anillos se realizó una fiesta de carácter íntimo en casa de la familia de la novia.

UNIVERSITARIAS

FACULTAD DE CIENCIAS EXACTAS, FISICAS Y NATURALES

Trabajos prácticos de termodinámica y tecnología del calor

El ingeniero Manuel Ucha explicará como último repaso, todas las aplicaciones del curso de termodinámica y tecnología del calor, los días 7 y 8 de diciembre, de 9 a 13 horas.

Exámenes de estática gráfica

Los exámenes de estática gráfica tendrán lugar el sábado 25 del corriente, a las 8.30 horas.

Exámenes de industrias petrolíferas

Los exámenes de industrias petrolíferas tendrán lugar los días 14 y 15 de diciembre próximo a las 8.30 horas.

UNION CIVICA RADICAL

ELECCIONES MUNICIPALES DEL 26 DE NOVIEMBRE DE 1922

Candidatos a Concejales Municipales y Consejeros Escolares (La Plata)

SECCION PRIMERA

Concejales Municipales:

Sr. Pedro J. Ruiz
" Manuel Chinchurreta
" Arnaldo J. Cóccaro
" Pablo H. Galli

Consejero Escolar:

Dr. Amílcar A. Mercader

SECCION SEGUNDA

Concejales Municipales:

Sr. Alfredo Sosa
" Ventura Bianchi
" Jorge Sulton

SECCION TERCERA

Concejales Municipales:

Sr. Gregorio Silva
" Antonio Schiffino
" José Suer
" Domingo Lugones
" Adolfo Borzone
" Donato Alfaro

Consejero Escolar:

Dr. Esteban Menéndez

Espectáculos de La Plata

TEATROS

COLISEO PODESTA. — Compañía Podestá Hnos. — Sábado, tarde: Ha pasado una mujer. Noche: Ha pasado una mujer, Sebastián.

CINEMATOGRAFOS

IDEAL. — Tarde y noche: La Argentina. Por falta de una madre, La gatita del cuento.

Sastrería de Lujo

La Solidez Característica de los TRAJES de MEDIDA que ofrece la Casa M. ALVAREZ

no depende solamente de la resistencia de los casimires empleados sino de la forma hábil y cuidadosa con que los construyen experimentados especialistas en el ramo.

Los casimires son de calidad superior y por lo mismo permiten ser trabajados minuciosamente, proporcionando un resultado óptimo y máximo en la duración de las prendas

Remitimos gratis muestras de casimires a quien las solicite, previa indicación del color aproximado y de la calidad que se desea gastar en la prenda

TRAJES DE MEDIDA en ricos casimires ingleses, corte irreprochable, a $ 120.—

Remitimos gratis al interior catálogo de figurines.

M. ALVAREZ B. AIRES B. MITRE ESQ. ESMERALDA

La más grande en Sud-América — o — NO TIENE SUCURSAL

GRATIS

Prospecto con 2000 casas en venta.

Cía. Nacional de Tierras

LAVALLE 1161

CRONICA SOCIAL

Monseñor Miguel de Andrea consagrará esta tarde, la boda de la señorita Matilde L. Lagos con el señor Eduardo Maderna.

La ceremonia, que alcanzará sin duda lucidos contornos, por las simpatías y vinculaciones con que cuenta la gentil pareja en nuestra sociedad, será consagrada en la iglesia de San Miguel Arcángel.

Apadrinarán la boda, la señora Laura Lagos de Uranga, hermana de la novia y Alejandor Maderna, hermano del novio.

Harán su entrada al templo, la novia señorita Matilde Lagos con el señor Carlos E. Lagos, la señora Laura Lagos de Uranga con el novio señor Eduardo Maderna, Consuelo Lagos con Alejandro Maderna, María Carlota Corti Maderna con el doctor Alberto Eteffens Soler, María Antonia Lagos con Enrique Schikendantz, Sara Maderna Agote con Alberto Hurtley, Alicia Lagos con Rafael Gowland Panthou, Laura Uranga con Horacio Maderna Agote, Lola María Lagos, con Juan Carlos Corti Maderna, Lola Uranga, con Héctor Corti Maderna.

Del casamiento civil serán testigos por parte de la novia, los señores Ramón F., Carlos y Luis María Lagos, y por el novio, los señores César Corti, Alejandro Maderna y Arturo Rojas.

Los desposados se ausentarán a Montevideo.

* * *

Reina mucho entusiasmo por la reunión que se realizará el domingo próximo en el Glof Club Argentino, bajo los auspicios de la Asociación Asilo Nuestra Señora de Luján.

Para el té que se servirá después del torneo, han retenido mesas hasta ahora las siguientes señoras:

Celina Pearson de Piñeyro Sorondo, Sara Pearson de Aberg Cobo, Marta Linch de Benegas, Ana Mayobre de Green, Elvira Soto de Castro, Adela Arning de Ayerza, Sara Unzué de Madero, Clara Cobo de Anchorena, Josefina Vedoya de Ocampo, Julia Pagés de Bosch, Marta Unzué de Blaquier, Elena Cabral Hunterd e Méndez, Dolores Anchorena de Elortondo, Eloísa Urquiza de Obejero.

* * *

En el restaurant Conte tendrá lugar el 2 del próximo mes, la comida que un núcleo de amigos ofrece al doctor Julio A. Araujo Muller, para despedirlo de la vida de soltero.

* * *

En la reunión celebrada ayer por la comisión de damas argentinas pro víctimas de Chile, en casa de la presidenta, señora Josefa Alvear de Errázuriz, se resolvió ultimar los preparativos para la cena seguida de baile que se efectuará el martes próximo en el "paddock" del Hipódromo Argentino.

La iluminación y ornato de la "pelouse" y del "paddock" estará a cargo de la comisión directiva del Jockey Club.

En la "pelouse" se instalará un gran tablado para bailar después de la cena.

Las mesas deberán retirarse antes del día de la fiesta en el local de la calle Florida 538, de 11 a 12.30 y de 16 a 20. También pueden hacerse los pedidos por teléfono a los números 6787 de Juncal y 6739 de Avenida.

Ha sido fijado el precio del cubierto con entrada al baile en 16 pesos por persona, y los que no deseen asistir a la comida podrán retirar sólo la entrada para el baile, cuyo precio ha quedado fijado en 10 pesos.

* * *

En casa de la novia será bendecida mañana, a las 21, la unión matrimonial de la señorita Delia Pronzati Arias con el señor Luis P. Medina, ceremonia de la que serán padrinos la señora Estela Arias de Pronzati y el señor Pedro Bravo.

Del acto civil serán testigos el doctor Adolfo Pronzati Arias y el señor Isidoro Arias.

* * *

En el salón de actos de la Sociedad de Autores se efectuará mañana a beneficio del subcomité del Pilar de la Cruz roja Argentina, una audición poética a cargo de la señorita María Eugenia de Elías.

Figuran en el programa, además, números de guitarra que serán interpretados por el concertista B. Saravia.

* * *

En casa de al novia será consagrada el lunes próximo la boda de la señorita María Lydia Noya Schóo con el señor Ernesto C. Schóo.

Actuarán de padrinos la señora madre de la novia doña María Schóo de Noya y el señor Juan José Schóo, hermano del novio, representado en ese acto por el señor Manuel Noya Schóo.

En el matrimonio civil actuarán como testigos, por parte de la novia, los señores Carlos y Alfredo Noya Schóo y el doctor Alejandro Vieyra, y por la del novio, los señores Luciano Casaux Alsina, Ignacio Figueroa Alcorta y Ricardo Straw Barnés.

* * *

El doctor Francisco E. Barillatti y su esposa doña Elba Bruguera reunieron en su residencia de la calle Suipacha a un grupo de pequeños amigos de su hijita Elbita, con motivo de haber tomado la primera comunión. De la simpática fiesta participaron, entre otros los siguientes niños:

Rafael Portela, Horacio Barillatti, Horacio y Vile Senillosa, Ricardo y Jorge Bisi, Pompon Dado y Delia Basavilbaso, Anatilde Nélida e Ismael Montovio, Delia Martínez Iribarre, Mangolo Dirk, Susa Toto Barillatti.

CHINATO GARDA
es el mejor

Dr. Fernández Castro
ENFERMEDADES DE LOS OJOS
ANTEOJOS
Jefe del servicio de oftalmología del Hospital "Juan A. Fernández"
Consultas: de 2 a 4. DEFENSA 69

EL HOTEL MAS LUJOSO DE SUD AMERICA
UBICADO FRENTE A LA MAS HERMOSA PLAYA DEL ATLANTICO

Un buen número de familias argentinas ha iniciado prematuramente este año el veraneo en la hermosa playa uruguaya de Carrasco, alojándose en el suntuoso hotel de ese mismo nombre que administra una comisión municipal formada por conocidos caballeros de Montevideo.

Para mayor rapidez de las comunicaciones y hasta para dar motivos a la realización de interesantes audiciones artísticas, en el Casino Hotel Carrasco se ha instalado una importante estación de telefonía sin hilos. Además, en el afán de ir aumentando las comodidades de los huéspedes, la camisión administradora del Hotel ha resuelto que éstos puedan comer en el Restaurant del Prado mediante una tarjeta personal, que al efecto las entregará la Gerencia del Carrasco.

En vista de la extraordinaria afluencia de argentinos al Carrasco, se ha resuelto fijar para éstos precios, en moneda nacional argentina, que tienen por base la tarifa de $ 20.— por día y por persona, incluyendo alojamiento, desayuno, almuerzo y comida.

Como se sabe, las reservas de alojamiento, informes, planos, folletos ilustrativos y fotografías pueden solicitar los argentinos a los Señores Salvatierra y Gollan, en Buenos Aires, calle Florida 524, (U. Telefónica 3574 Avenida)

Colores suaves y firmes

en el grado máximo de hermosura y exactamente del tono que se desee, se obtienen siempre con
SUNSET
Los colorantes perfectos que limpian completamente al teñir
R. F. GOBBI Rivadavia 926 Buenos Aires

BAÑOS DE LECHE

Una conocida actriz cinematográfica, dice que mantiene su belleza tomando baños de almendras; es este un lujo que no todas las mujeres pueden permitirse, por esto vamos a recomendarles un método natural para conservar y adquirir la belleza. Solo se hace necesario verter una cucharada de amydalosa en polvo en media palangana de agua para hacer una horchata de almendras y con esto lavarse diariamente, con ello se consigue un cutis suave, transparente y fino.

* * *

En el templo parroquial de Belgrano será bendecido hoy el enlace de la señorita Ercolina Marta Simoni con el señor Alejandro Luis Craviotti.

Apadrinarán la boda la señorita Teresa Craviotti y el señor Juan Simoni.

Del acto civil serán testigos el señor Francisco Dell'Era por parte de la novia y el señor Juan Craviotti por parte del novio.

* * *

Mañana por la tarde se realizará en el Diapasón una interesante audición de canto, en la que prestará su concurso la señora Antonieta Silveyra de Lenhardson.

La acompañará al piano el señor Germán de Elizalde.

Habrá otros números de piano a cargo del señor F. Amicarelli.

* * *

Mañana se verificará, en la ciudad de Tucumán, el enlace de la señorita Nélida Pose Ceballos con el doctor Adolfo S. Carranza.

En el acto civil serán padrinos la señora María Ceballos de Posse, ma-

dre de la novia, y el doctor Ubaldo Benci. Actuarán como testigos, por parte de la novia, el doctor Gonzalo Machado, señor Alfredo Guzman e ingeniero Domingo Torres, y, por la del novio, los doctores Ernesto F. Carranza, Ernesto Aráoz y Rafael García Zavalía.

Bendecirá la unión el presbítero Abraham Aráoz.

* * *

En el hotel Carapachay, de Olivos, tendrá lugar pasado mañana un té danzante organizado por la comisión directiva del Club Argentino de Mujeres.

Las invitaciones que circulan van firmadas por las señoritas Mercedes Dantas Lacombe, Lola Pita, Martínez Blanca L. de Castex, Magdalena Bossich, Josefa Dantas, Raquel y Juana Sol, Isolina Dudignac Mansilla, Alicia de Arriet, Margarita de Vedia y Mitre, Beatriz Euguía Múñoz, Laura Boraschi, Angélica Domínguez, María Esther López Muñiz, Elisa Cattaneo, Irene Rodríguez Garay, María E. Heredia, Mercedes Waisman, Eugenia Blanco Agrelo, Cora González Carman.

* * *

En el Colegio del Sagrado Corazón, tendrá lugar mañana, diversos actos deligiosos y literarios, organizados por la Comisión Directiva del Centro de Estudios Religiosos en honor de su patrona Santa Catalina.

En la capilla del establecimiento, el nuncia apostólico, monseñor Beda Cardinale oficiará a las 10, una solemne misa, acompañada de cantos sagrados a cargo de los coros del Centro de Estudios Religiosos.

Después se realizará un acto literario, entre cuyos principales números se cuentan "La bienvenida", poesía de la señorita Josefina Maglioni Petet, recitada por su autora; "Tú eres Pedro...", síntesis general de la constitución divina de la Iglesia, por Da. Albertina Cruz; "La virtud y la moral", breve exposición de la excelencia de la virtud y de su conexión con la moral, por la señorita María Ester Amodeo; "A grandes rasgos", idea de los hechos más salientes de la Historia Eclesiástica, por la señorita Raquel Sierra, y "En torno del concepto socrático; la teosofía de Sócrates y la filosofía griega comparadas", por la señorita Ana Delfina Sustaita Seeber.

La colación de grados del año actual tendrá efecto a mediados del mes de mayo de 1923.

* * *

Se ha formalizado el compromiso matrimonial de la señorita Cora Pérez del Cerro con el señor Cipriano D. Newton.

* * *

Tendrá lugar mañana el sorteo de la rifa de cuarenta muñecas, un cuarto de baño y un juego de dormitorio para muñecas, organizada a beneficio de las enfermeras de San Camilo.

* * *

En la iglesia parroquial de San Carlos, será bendecido el sábado 25 a las 21.15, el enlace de la señorita Victoria Durante con el señor Epifanio J. Camperi. Terminada la ceremonia nupcial, se servirá en la casa de los padres de la novia un lunch.

* * *

En el templo de San Miguel Arcángel será bendecido el 2 del mes entrante el enlace de la señorita Teresa Garrone con el señor Alejandro Hoch. Serán padrinos de la ceremonia la señora Luisa Parodi de Garrone, en representación de la señora Sara E. H. de Hoch, y el señor Santiago Garrone.

En el acto civil serán testigos, por parte de la novia, el señor Luciano Alfredo Benavídez, y por el novio, el señor Juan Carlos Tornquits.

* * *

El ingeniero Gerardo Saporiti ha solicitado la mano de la señorita Luisa Rubio para su hermano Carlos Saporiti.

Las termas de Cacheuta ya empiezan a estar muy concurridas por la afluencia de turistas porteños, atraídos por la reconocida eficacia de sus aguas radioactivas y la belleza de los paisajes andinos.

Interesantes partidos de tennis y amenas cabalgatas a puntos vecinos de la cordillera, hacen agradables los apacibles días de los veraneantes, mientras que el hotel de las termas se esmera en todo lo que conduce a la comodidad de sus huéspedes.

Cada año que pása es mayor la concurrencia de visitantes que acuden, no solamente de la metrópoli, sino del interior de la República.

Con este motivo, los novios han sido muy felicitados.

* * *

En presencia de una numerosa concurrencia fué consagrada ayer en la basílica de Nuestra Señora de la Merced, la boda de la señorita Molly Harrington con el señor Malcolm Drysdale, acto del que fueron "bridesmaids" las señoritas Lily Harrington y Winifred Drysdale, y "bestmen" los señores Jack Harrington y Alberto Sansinena.

Como séquito de honor acompañaron a los novios los niños Federico Nicholson, Marcos Hoore, Edith Duggan y Leslie Drabble.

Después de la bendición se efectuó una recepción en casa de la señora María Cavanagh de Harrington.

Vimos en el templo, entre otras, las siguientes señoras:

Amalia Stegmann de García Mansilla, María Elvira de la Torre Urizar de Marcó del Pont, Josefina D. de Nicholson, Sofía Piñeyro de Ayarragaray, Florencia E. de Maguirre, Juana E. de Ham, María Girado de Pereda, Mrs. Boen, Manuela M. de Dillon, María Cané de Parera, Elena E. de Feeny, María Harrington de Walsh, Elena Maguirre de Lalor, Margarita Hearne de Murphy, María Smart de Gibson, Dolly Mills de Mastroggiani, Elena Hearne Galagher, Ester Carlés de Campos, Herminia Oromí de Pons, Elena Dickson de Mulcahy, Edith Bell de Drysdale, Elena Palmer de Boote, María Mercedes Parera de Spangenberg, Evelina Murphy de Boas, María Teresa O'Farrell de Fortin, Lucila Norton de Lawson Judson, Irma Loudet de Drabble, María E. de Macdohald, Margarita Harrington de O'Farrell, Anatilde Guerrico de González Segura, Margarita Bracht de Norton, Marta Obejero de Macdonald, Minnie Webster de Bibiloni, María Cavanagh de O'Farrell, Ana Brown de Lacroze, María Isabel Racedo de O'Farrell, Ema Chevalier de Gibson, Amalia Anasagasti de Stegmann, Cora Gibson de García Uriburu, Leonor L. de Dickinson, Blanca Campos de Amadeo Artayeta, Trinidad Laspiur de Sarmiento, Celina Campos Urquiza de Madero, María L. de Chás, Elena Stegmann de Castillo, Elena Mullen de Dowling, Juana E. de Lalor; señoritas; María Emilia Arana Alais, Clara Sarmiento Laspiur, Raquel Pons Oromí, Elvira y Avelina Marcó del Font, Beatriz Acevedo, Elena y María Teresa Orma, Marta García Uriburu, Agustina y Mercedes O'Farrell, Adela y Ana Lalor, María Isabel y Susana Pereda, Florencia Maguirre, Albertina y Josefina Mayol Woodgate, Rosa, Alcira y Clementina Egaña Laspiur, Irene Harrington, Rosa Campos Barrenechea, Ester, Carmen y María Luisa Stegmann, Lita, Ruth y Clara O'Farrell, Elena y Susana Dowling, Julia y Rita Mulcahy, Lily y Norah Macdonald, Lilly Feeny, Molly Ham, Sara y Beatriz Bibiloni, María Luisa y Carmen Orma, María Adela Ayarragaray, Margarita Sansinena, María Stella Gibson, Julieta Pueyrredón, Ester y Susana Campos Carlés.

* * *

En la basílica de la Merced, será bendecida el 2 del próximo mes, la boda de la señorita Valentina Gache con el doctor Manuel Augusto Goñi. Serán padrinos la señora Valentina Redruello de Gache y el señor Manuel B. Goñi.

La novia entrará al templo con el señor Roberto Gache y el novio con la señora Casilda Casado de Goñi, acompañándolos el siguiente cortejo: Valentina Redruello de Gache con Manuel B. Goñi, Silvia Goñi de Lanusse con Jorge Lanusse, Rosa Gache de Sáenz Valiente con Benjamín Sáenz Valiente, María Casilda Goñi con Benjamín Gache y Elisa Goñi con Bernabé J. de Carabassa.

El enlace civil se realizará el día anterior, siendo testigos, por parte de la novia, los Sres. Roberto Gache, Benjamín Sáenz Valiente y Jorge Gache, por parte del novio, los señores Jorge Lanusse, Eduardo Güiraldes y Carlos Casado.

* * *

Ha sido muy lamentado el fallecimiento de la señora Deidamia Hernández de Cárrega, ocurrido ayer, a una avanzada edad.

El sepelio de sus restos se efectuó en el cementerio del Norte, acto que dió lugar a una sentida manifestación de duelo.

* * *

Se ha concertado el enlace de la señorita Amanda Cravarri con el subteniente Pedro C. Bossich.

* * *

El domingo, a las 10, en el cementerio del Norte, la comisión de homenaje a la memoria del doctor Nicolás Roveda, colocará una placa en la tumba que guarda sus restos.

* * *

En casa de la novia y en la mayor intimidad, se realizará el 4 de diciembre, en enlace de la señorita María Luisa Fruniz Gotuzzo con el señor Raúl A. Nocito.

* * *

Hoy se embarcarán para Europa y puertos intermedios, a bordo del vapor Gelria, entre otras, las siguientes personas:

Señor Guillermo Prates y su señora Cándida Prieto, señor Eduardo dos Santos Prates, señor José E. Prates y su señora Elvira Mendes Goncalves, doctor Alfonso Goldschmith, doctor Carlos Jesinghaus, doctor Otto Steven, señor Fabio da Silva Prado y su señora Renata Cressi, doctor Alberto Santos Dumont, señor Silvio Penteado, señor Manuel Cintra Monteiro y su señora María Erlinda Fernández.

* * *

Se encuentra enfermo, a consecuencia de un accidente, el señor Santiago Castro Feijóo.

—Mejor la señorita María Rita Molina.

—Continúa mejor la señora Collina Cantilo de Ruiz Guiñazú.

—Se encuentra enferma la señora Delfina Bunge de Gálvez.

—Guarda cama la señora Margarita Reyes Oribe de Lerena.

—Continúa enferma la señora Magdalena Fonseca de Rhode.

—Mejor la señorita Mercedes Ruiz.

—Guarda cama la señora Elena Campos de Frías Padilla.

—En vías de un completo restablecimiento la señora María Luisa R. de Ortiz.

—Mejorado el señor José Evaristo de Veyga.

—Guarda cama la señora María Errina de Gogorza. Su estado, así como el de su hijito Juan Carlos, es satisfactorio.

—En vías de un completo restablecimiento el comandante Leopoldo Lapeyrusse, después del accidente de automóvil que sufriera días pasados.

* * *

Han llegado:

—De Montevideo, el doctor Juan Oteiza y señora.

—De Córdoba, el señor Julián Machado y familia.

—De Embarcación, el ingeniero Arturo Helguera.

—De Europa, el doctor Luis Tortorelli.

—De Montevideo, los doctores Alfredo Ceballos y Carlos Aldao.

* * *

Han partido ayer:

Para Tucumán el señor Bernabé Terán y su señora María Luisa Ortega.

—Para Muñiz el señor Angel Broggi.

—Para Céres el señor Alberto Cabrera Vernet y su señora María Luisa Caballero.

—Para Mendoza el general Ricardo Solá.

—Para Tucumán el señor Tomás Ruiz.

—Para Río de Janeiro el doctor José E. Prates y su señora Elvira Méndez Goncalves.

Cinzano
Vermouth

CRONICA DEPORTIVA

Federación Atlética de Empleados Nacionales

La junta directiva de esta Federación resolvió postergar para el 2 de diciembre próximo, el concurso de tiro que debía efectuarse mañana en el "stand" de Palermo, con motivo de realizarse en el mismo día, en dicho local, la distribución de premios del Tiro Federal Argentino.

Dirigirá el concurso el teniente coronel Adolfo Arana, quien será secundado por el señor Mariano Alcántara.

Las inscripciones se recibirán hasta el 28 del corriente, en el local Victoria 533.

Reunión del consejo directivo de la Federación Argentina de Esgrima

En la última reunión realizada por el consejo directivo de la Federación Argentina de Esgrima, se aprobó la siguiente reglamentación sobre la constitución de los jurados que han de intervenir en los concursos de esgrima patrocinados por esta institución:

1o. La Federación Argentina de Esgrima otorgará certificado de presidente de jurado de una o de las tres armas y miembros de jurado de una ó de las tres armas.

2o. La presidencia nombrará una comisión compuesta de tres miembros de la Federación Argentina de Esgrima, presidida por el presidente, para otorgar los certificados a que se refiere el artículo anterior, a las personas que a su juicio tengan práctica y competencia técnica necesarias.

3o. Las personas nombradas por la Federación Argentina de Esgrima serán las únicas que podrán formar parte de jurados en los concursos patrocinados por la Federación Argentina de Esgrima y podrán ser sustituídos únicamente por los miembros suplentes del jurado.

4o. Todos los miembros de la Federación Argentina de Esgrima son vocales o miembros suplentes de jurado.

5o. No es indispensable ser miembro de la Federación Argentina de Esgrima para concedérsele certificado de presidente o miembro de jurado.

6o. Todo club que organice un concurso bajo el patrocinio de la Federación Argentina de Esgrima deberá aceptar un jurado nombrado por esta federación y estará a cargo de la presidencia el nombramiento de dicho jurado.

7o. Cuando sea necesario ampliar el número de presidentes o miembros de jurado, por renuncias, ausencias u otras causas, se procederá de acuerdo con el artículo segundo.

Próximas carreras pedestres

El día 3 del mes de diciembre próximo se disputarán, organizadas por el Club Sportivo Sudamericano, dos carreras pedestres de 800 y 3000 metros llanos, en el recorrido de las calles Directorio, Hortiguera, Pedro Goyena y Miró.

La prueba de 800 metros es reservada para corredores que no hayan ganado en carreras de medio fondo, y la de 3000 metros libre a todo competidor.

Las inscripciones para estas pruebas se recibirán todos los días, hasta el 1o. del mes entrante, en la secretaría del club organizador, Directorio 1234, de las 20 a las 22 horas, y en Ayacucho 81, los martes, miércoles y jueves, de las 20.30 a las 22 horas.

Nueva comisión del Quilmes Athletic Club

En la última asamblea realizada por los socios del Quilmes Athletic Club, se eligió la nueva comisión directiva para el ejercicio 1922-1923, la que ha quedado así formada:

Presidente, R. Norris Clark; vicepresidentes, T. G. Steed, R. Labourt y W. A. Baenninger; tesorero, Juan C. Pollini; secretario, A. P. Williams; vocales titulares, Reginaldo Lee, G. A. Jordán y A. E. Levanti; suplentes, C. B. Sinclair, A. Labourt y C. L. Torre; capitán de hockey, R. J. M. Christie; capitán de tennis, R. B. Moulié; delegado de cricket, H. J. Hagerty; síndico, S. E. Warburton.

Campeonato de polo con handicap del Ejército

Por el campeonato de polo con handicab, se midieron ayer tarde en el Palomar los equipos representativos del 6 y 10 de caballería.

El equipo del 10 de caballería concedía a su contrario un handicap de dos tantos.

El partido, que resultó muy bonito e interesante, terminó con el triunfo del equipo del 6 de caballería, sumados los dos tantos de handicap, por 9 goals contra 6 de sus contrarios.

Los cuadros estaban así constituídos:

6 de Caballería: capitán S. Donovan, tenientes M. Fosbery y E. Ruiz Bates y subteniente A. Malles.

10 de Caballería: capitanes J. Sosa y J. Tezón, teniente E. Villarroel y capitán R. Lavandeira.

Campeonato de tennis del club atlético F. C. Oeste

Mañana y el domingo próximo se jugarán en las canchas del club atlético F. C. Oeste, por el campeonato interno de tennis los siguientes partidos:

Sábado, a las 13.30: Srta. A. M. Donovan y M. E. González v. señora A. M. de Mestroni y Srta. E. Bulla; a las 14: Srta. O. Mealla v. Sra. M. C. de Donovan; T. D. Donovan v. P. E. Carrigy; a las 15: J. Nally y A. D. Geogheagan v. E. F. Quillahauqui y A. Robson; J. M. Chuchurru y V. Giusti v. V. M. Paniagua y H. Zambra.

Domingo, a las 9: Srta. A. M. Donovan v. Srta. H. Mendoza; señorita C. Giusti y A. J. Bollini v. señorita E. Smith y J. R. López; (final doble de caballeros) ganadores de J. Nally y A. D. Geogheagan v. E. F. Quillahauqui v. ganadores de J. M. Chuchurru y V. Giusti v. V. M. Paniagua y H. Zambra; a las 14: señorita M. Dent y T. D. Donovan v. señorita L. Giusti y J. Lastra; (final doble de damas), Srta. C. Paysé e I. Mariscotti v. ganadores de señoritas A. M. Donovan y M. E. González v. señora A. M. Ch. de Mestroni y señorita E. Bulla.

Olivos Lawn Tennis Club

En las canchas del Olivos Lawn Tennis Club, se jugarán mañana y el domingo próximo, por el torneo interno los partidos siguientes:

Mañana, a las 14.30: A. J. B. Taylor y L. A. Quesada v. J. M. Reyna y R. López Pelliza; a las 16.30: señorita M. Greville y J. R. Salas v. señora B. Taylor y C. A. Quesada: M. A. Zamboni v. A. J. B. Taylor; J. M. Reyna v. L. M. Quesada.

Domingo, a las 9: J. R. Salas y L. Griet v. E. Griet y M. J. Jessell; C. Collet y A. Weyler v. ganadores de A. J. B. Taylor y L. A. Quesada v. J. M. Reyna y R. López Pelliza; a las 10: Srta. M. Greville y Srta. Mainini v. Srta. A. Dey y Srta. M. Pepper (semifinal); a las 14.30: Srta. M. Fitte y M. J. Jessel v. señora de Pearson y A. J. B. Taylor; a las 16.30: Srta. Brownrigg y R. Lozano v. ganadores de Srta. M. Greville y J. R. Salas v. señora B. Taylor y C. A. Quesada (semifinal); Srta. M. L. Reyna y J. M. Reyna v. señora de Masters y C. G. Barber; Srta. M. F. Fitte v. señora de Sale (semifinal).

Liga Ferro Bancaria y Comercial

En el field situado en Gaona y Amambay, se jugará mañana a las 15, el partido por la Copa Competencia de esta liga, entre los Clubs Unión Telefónica y Cervecería Argentina Quilmes, cuyos cuadros formarán así:

Unión Telefónica: P. Juandet; Duppy y Gaddi; Aragón, Arlotta y Levigne; Crissoni, Facorro, Delgado, Repetto y Azcárate.

C. A. Quilmes: M. García; Sinagra y Caeiro; Hernández, García y Trutiño; Verazza, Cabano, Brown, Luco y Sanz.

Resoluciones del consejo superior de la Asociación Argentina de Football

En su local Suipacha 1069, celebró reunión el consejo superior de la Asociación Argentina de Football, bajo la presidencia del señor M. A. dos Reis. Asistieron los delegados señores F. Luzio, E. de Robert, T. I. Shedden, J. Farenga, G. Magaldi y F. Gbio.

Se tomaron las resoluciones siguientes:

Jugadores libres—

Se declaran jugadores libres a los siguientes:

Juan C. Labausette, Fabio Lucione y José de Luca.

A comisión—

Se destina a comisión de investigación la nota del Club Ituzaingó; a las de interpretación, la nota del Club Sportivo Coghlan; a la de hacienda, la nota del Club Nacional, y a la de ligas afiliadas, la nota de la Liga Deportiva del Norte.

Al consejo divisional—

Se destina al consejo divisional la protesta del Club Los Andes v. Argentinos de Banfield, 4a. división. Las notas de los Clubs Platense, Sp. Olivos, Unión y Adrogué. Los informes de los referés F. Maggioli, H. Scarone, P. Mac Carthy, A. B. Planes. La protesta del Club Estudiantes de La Plata v. Temperley, 4a. división competencia y las notas del Club Del Plata y del referée Roberto Pombo.

Match amistoso—

Se concede permiso a los Clubs Arg. de Banfield y Temperley, para jugar amistosamente el domingo próximo.

Equipo para el match interprovincial

Se designó el siguiente equipo para disputar la Copa Culacciatti el domingo próximo en el Rosario:

Tesorieri (cap.); Nobile y Tettamantti; Evaristo, Buzzi y Solari; Villagra, Varela, Tarascone, Marini y Rivet; suplentes: Magistretti, Ferrario, Power, Onzari y Lucco.

Partidos para el domingo próximo—

Primera división: Est. La Plata v. Arg. Juniors, Boca Alumni v. Sp. Palermo, El Porvenir v. Sp. Del Norte, San Fernando v. Platense, Sp. Dock Sud v. Alvear, a las 16.

Intermedia reserva: Est. La Plata v. Arg. Juniors, Boca Alumni v. Sp. Palermo, El Porvenir v. Sp. Del Norte, San Fernando v. Platense, Sp. Dock Sud v. Alvear, a las 14.

Final de competencia—

Se fija el domingo 3 del mes de diciembre próximo, para que se dispute la final de competencia de primera división, entre loh Clubs Nueva Chicago y Sportivo Barracas, correspondiente a la temporada 1921.

Sociedad Colombófila "La Paloma Mensajera"

Está sociedad realizará el domingo próximo y de acuerdo con el programa de la 7a. y última serie del año para palomas adultas, su anunciado concurso desde la estación Alberdi, distante 312 kilómetros de esta capital, disputándose una hermosa medalla de oro donada por la comisión directiva de la misma institución.

El encanastamiento de las viajeras se efectuará el sábado 25 del corriente en el local social, calle Lavalle 3691, de 17 a 19 horas.

Concurso de golf

En los links del Golf Club Argentino, se disputará el domingo próximo, un torneo de beneficio, organizado por la Asociación del Asilo Nuestra Señora de Luján.

Los concursos son libres para los aficionados del Río de la Plata y se realizarán de acuerdo con el programa que damos a continuación:

A las 9, concurso abierto para caballeros, a 18 hoyos, medal play handicap; a las 11, [illegible] mes; a las 14, concurso de [illegible] a las 17, te danzante.

Las inscripciones se recibirán hasta mañana a las 12 en la calle [illegible]gallo 542, a nombre de D. F. [illegible]

Gran Torneo Atlético Primavera

CIERRE DEL REGISTRO DE INSCRIPCIONES

Muy pocas veces, durante los trabajos preliminares de organización de una reunión deportiva, ha llegado ésta a provocar tanta expectativa como la que rodea a este gran torneo atlético, que promete asumir proporciones excepcionales, dado el gran interés que hay entre las numerosas instituciones que intervendrán en él para presentar el más nutrido y destacado plantel de atletas, tanto para las pruebas reservadas para no ganadores como en aquellas libres a todo competidor. En la categoría de no ganadores no podrá intervenir ningún competidor que haya obtenido un primer premio en pruebas organizadas bajo la fiscalización de la Federación Atlética; por esta causa será aun sin duda mayor el número de participantes, si se considera el numeroso plantel de atletas que ha intervenido en el último torneo atlético municipal y que ha logrado sindicarse como buenos en las clasificaciones que obtuvieron en las finales, semifinales y series de distintas pruebas, pues el torneo municipal les ha servido de [illegible] para poder intervenir en las pruebas organizadas por clubs de la Federación. Estos aficionados para intervenir no tienen más que inscribirse en una institución federada y llenar la ficha de licencia correspondiente.

Las vastas proporciones del programa que se desarrollará en este torneo que encierra todas las especialidades para los perdedores y debutantes y una prueba de especialidad en carreras, para los ganadores, y a las cuales se ha añadido el salto en alto con impulso y últimamente el salto a la garrocha, ofrecen un amplio campo para la participación de cualquier atleta, novicio, perdedor o consagrado, [illegible] tando en mucho su incentivo, [illegible] cunstancia de que habrán de [illegible] se con atletas de idénticas condiciones, lo que acrece la posibilidad de éxito del participante.

Los premios, como es [illegible] realizarse este torneo por primera vez, serán exactamente iguales para todas las pruebas, consistiendo en copa al primero, medallas de vermeil y plata al segundo y tercero, respectivamente; copa al club campeón del conjunto y copas para las instituciones ganadoras de las carreras de equipos de 3.000 metros. A los ganadores de las postas se le entregará el Gran Premio de Honor de la provincia de Buenos Aires. Además de estos premios, a los atletas que se clasifiquen en los tres primeros puestos del pentathlon clásico, libre a todo competidor, se les otorgarán copas al primero y segundo y medalla de vermeil al tercero.

La comisión que fiscalizará y desarrollará el programa de este interesantísimo torneo, es una garantía de corrección y de capacidad, dada la actuación que los miembros que la forman han tenido ya en otras oportunidades.

Las inscripciones para este torneo se recibirán esta noche en la calle Tucumán 1969, pudiendo los atletas libres que deseen intervenir presentarse a cualquier club federado para asociarse a él firmando luego la licencia correspondiente, pues para este torneo no se exije anticipadamente la posesión de la licencia.

Se realizará un concurso colombófilo

El domingo próximo, se realizará organizado por la Sociedad La Paloma Mensajera, un concurso, para palomas adultas, desde la estación Alberdi hasta esta capital.

Las palomas que tomen parte en esta prueba, deberán ser presentadas mañana de las 17 a las 19 horas, en el local Lavalle 3691, para su control y encanastamiento.

Tiro Federal Argentino

En el stand que esta institución posee en Palermo, se realizará mañana a las 15.30 horas, la distribución de premios, a los vencedores del gran concurso anual de tiro, recientemente disputado.

La fiesta será amenizada por varias bandas de música.

Carrera ciclista Rosario-Buenos Aires

Organizado por el Buenos Aires Moto Club, se disputará el día 3 del mes de diciembre próximo, una importante carrera ciclista, en el recorrido comprendido entre el Rosario y Buenos Aires.

Las autoridades del club organizador, han designado la siguiente comisión de carrera:

Jueces de largada en Rosario: [illegible] Mandelli, P. Malgor, A. Nanal [illegible] Brunella; contraloreadores fijos a firma en San Nicolás: J. Más y J. [illegible]; contraloreadores fijos a firma en Baradero: J. Pansero y L. [illegible]; contraloreadores fijos a firma en [illegible]rate: A. Negri y A. Dasso; contraloreadores fijos a firma en Pilar: [illegible] rraillar y M. Landini; contraloreadores fijos a firma en San Fernando: [illegible] Chaurreau y M. Lorenzatti; jueces de carrera y contralor volante: A. [illegible] dino, F. Beretervide, P. [illegible] Bosch, J. Cáceres, C. Mandelli, [illegible] Hardz, E. Rezzónico, J. [illegible] Requincos, J. Balbi; jueces de [illegible] da: P. Fiore, L. Gervasini, [illegible] so, M. Vázquez, A. [illegible] Benedetelli, A. Calvi.

Las inscripciones se [illegible] el día 29 del corriente [illegible]

[A]RTE - TEATROS - CINEMATOGRAFIA

[O]pereta

...reaparece en el cartel ... opereta de Kalmann ... las czardas", que ... protagonista a la tiple ...

...de este teatro está en ... conocida tiple Agueda ... y el actor Rafael Gallegos, ... se presentarían con el es... la revista de Penella "El ... perdido", anunciado, como ya ... mos para el viernes próximo.

Reprises en el Smart

La compañía Pagano-Ducasse ... una serie de reprises para ... días. En las funciones de ... el domingo se recurre a "El ... de los hombres", de Peyret y ... En las veladas de los mismos días ... en escena "El vuelo nupcial" ... de Iglesias Paz y "Cuatro ..." de Samuel Eichelbaum, ...ramente.

Estreno en el Porteño

En la sección vermouth de hoy ... compañía Vargas-Fernández estrenará la revista "Metrópole Film", ... de Alberto Aguilar, música del ... de Bassi. Está dividida en siete cuadros que ... con los siguientes títulos: I. El ... de moda. II. Música extranjera. III. Gran Guignol político. IV. ... invasión del shimmy. V. El secre... rosedal. VI. La leche adulte... VII. La verbena política. ... repetirá en la segunda sección ...

Arata al Boedo

Se había asegurado que para el ... entrante el actor Arata, desvinculado de sus actuales compañeros ... y Franco ocuparía el Porteño. ... combinación parece que no se ... En cambio se asegura que Arata organizará un elenco a fin de actuar en el Boedo.

Una viajera

Sofía Bozán, la simpatiquísima figura de la compañía Muiño - Alippi y una de las pocas tiples bonitas de los elencos nacionales, se embarcó anoche para Montevideo, a bordo del "Washington".

Quiere descansar en las playas montevideanas y reunir bríos para la próxima temporada.

Arata enfermo

El popular primer actor de la compañía del San Martín, Luis Arata, se encuentra enfermo desde ayer. Lo sustituye en los roles que desempeñaba el actor Simari.

Con tal motivo se ha diferido el estreno de "Caña dulce", que no se efectuará mañana, como se había anunciado.

La Parodi se va

Se está poniendo de moda el viaje de verano a Europa de nuestros cómicos. Los que no van a expandir el teatro autóctono, se resuelven a hacer la travesía en la envidiable condición de adinerados burgueses.

A la larga serie hay que agregar otro nombre más. Es el de la simpática actriz Silvia Parodi. En los primeros días de diciembre la blonda actriz se embarca para el viejo mundo.

No sabemos cuánto durará el viaje, pero suponemos que la Parodi estará de regreso al iniciarse la temporada de 1923.

Una que vuelve

Aquella ágil tiple del género chico español, Asunción Pastor, de larga actuación en nuestros escenarios y que hace un par de años se ausentara a España, su patria, vuelve.

Es uno de los elementos contratados para la iniciación de la temporada de opereta española en el San Martín. Aunque el género no es el que más se presta a las condiciones de la intérprete, nos congratula el regreso de la Pastor, que es un elemento destacado en la escena.

Del Nacional

En el programa de este fin de temporada del teatro Nacional, se nota una reacción que ojalá se mantenga para bien de nuestro tan zarandeado teatro.

Los personajes conventilleros y abundantemente grotescos del teatro "vaccareziano", han sido substituídos por otros de más enjundia. Primero ha sido "El buen amor", de ..., que aún se mantiene, y después "La rosa de hierro", de Martínez Cuitiño, que se mantiene en las dos secciones de preferencia.

El celebrado autor ha puesto una buena nota de arte en aquel escenario, demostrando que aún en el género chico pueden hacerse obras de aliento, y la muchachada del elenco ha sabido dar vida a los personajes por aquél concebidos, en forma muy plausible.

El debut de hoy

Conforme a lo ya anunciado, hoy se presentará en el Marconi la compañía de "Ba-ta-clan" italiano que dirije el actor cómico R. Tignani.

Figuran en la plana mayor de este elenco la conocida tonadillera Pierrete Fiori, ventajosamente conocida de nuestro público, la actriz Francia Paganini y la tiple cantante Tina di Palma. Hay un cuerpo femenino numeroso, tanto como se necesita para estos espectáculos ligeros en que entra especialmente el elemento coreográfico. Los espectáculos serán por secciones, comprendiendo el programa en este orden: "Acqua salata", "E arrivato l'acordatore!" y un acto de variedades.

En todas las secciones intervienen las figuras centrales del elenco.

La inauguración de la temporada se realizará con un monólogo a cargo del primer actor Tignani.

Odeón

La función de esta noche será a beneficio del primer actor de carácter, Pedro Guirau, uno de los buenos elementos que acompañan a la eximia Rosario Pino. Se representará "El gran galeoto" de Echegaray, en cuya obra el beneficiado tendrá el rol de D. Julián.

Mañana por la tarde pondrán en escena "Lo positivo" y en la velada "El alba, el día, la noche", de Niccodemi.

Para la función nocturna del domingo se anuncia "Malvaloca" de los Quintero.

Mayo

La sección vermouth de hoy se realizará con el estreno de "Abejas y zánganos", humorada del maestro Jiménez en que intervendrán las actrices Palacios, Ronsée, Rodrigo, Castillo y los actores Ferrer, Ochoa, Londano, Valdor y otros.

Blanca Podestá en el Colón de Rosario

La presentación de la compañía de Blanca Podestá en el teatro Colón, de Rosario, ha constituído un verdadero acontecimiento artístico y social. Como se sabe, la obra del debut fué "Alma Doliente", el vigoroso drama de Berrutti, que alcanzó en esta Capital la respetable cifra de 150 representaciones, y que el público rosarino recibió con evidente agrado. La interpretación fué excelente, consiguiendo Blanca Podestá, especialmente, un triunfo rotundo.

El numeroso y selecto público que asistió a la velada, hizo a la prestigiosa actriz y a sus compañeros del elenco, significativas demostraciones de afecto.

Requerida al final de la representación la presencia del autor, este debió hacer uso de la palabra. Dijo el señor Berrutti, entre otras cosas, que el reciente manifiesto del Círculo Argentino de Autores, sobre la necesidad de elevar el nivel de la producción teatral, huyendo de lo subalterno y de lo extraño al arte por el arte mismo, constituía una saludable advertencia a los autores, artistas y empresarios y aún para el público para que, mancomunados en el esfuerzo, procuren desterrar el espectáculo inferior como indigno del índice de cultura alcanzado por nuestro pueblo en las demás manifestaciones del espíritu.

Las palabras del señor Berrutti fueron calurosamente aplaudidas.

¿Vendrá Arniches?

Parece casi segura la próxima venida a Buenos Aires del fecundo sainetero español D. Carlos Arniches.

El empresario Lozada, actualmente en Madrid y vinculado a nuestro teatro de la Comedia será el mediador para este viaje.

Nuevas composiciones de Osmán Pérez Freire

El popular compositor don Osmán Pérez Freire acaba de editar por intermedio de los señores Ortelli Hnos. las siguientes obras:

"Fruta verde..." tonada con letra de Antonio Viergol; "Cabecita rubia", tango; "Amor... amor..." shimmy con letra de Jorge Hurtado Baquedano y "Croquis nochero", tango con letra de Carlos Acuña.

Demás está decir que, como sus anteriores, las nuevas composiciones de Pérez Freire tendrán la más favorable acogida del público y que no han de tardar en imponerse en nuestros salones. Es una agradable noticia para los cultores del baile y para los amantes de la buena música criolla.

La misma imprenta de Ortelli Hnos. tiene actualmente en prensa estas otras producciones de Pérez Freire:

"Para siempre se perdió..." con letra de Alejandro Flores; "Si me olvidás me muero", con letra de A. Herrera, ambas tonadas camperas y "Mustafá Shimmy-fox".

Teatro Coliseo

La compañía que actúa en este teatro, continúa cosechando aplausos del numeroso público que concurre a sus representaciones, afirmándose cada día más el éxito de la temporada.

Esta noche se dará "Il trovattore", esperándose un nuevo acierto de los elementos que componen el elenco de la compañía.

Música nueva

Acaban de aparecer dos nuevas composiciones del señor Antonio Polito, tituladas "El Aristócrata", tango milonga para piano y "Sollozando", estilo para piano y canto, con letra del señor R. Río.

La labor de este popular autor musical, es bien conocida, por lo que no nos detendremos a hacer su comentario; solo sí diremos, que todas las producciones dadas hasta ahora por este eximio autor, le han valido ruidosos éxitos.

Cinematografía

"Una esposa excesiva"

Un rol tan interesante como el que interpretara hace poco tiempo en "La novela de una estrella", es el que ha correspondido a la gentil y bella Wanda Hawley en la intencionada y fina comedia del Programa Rialto, "Una esposa excesiva". La política matrimonial es el tema de este film, que abunda en situaciones cómicas y que también tiene un fondo de dramática realidad.

Myra Conningsby, al casarse con Jack Moran, decidió firmemente que ella no viviría la vida de su madre, a quien había visto poco menos que esclavizada en el hogar, mientras su padre se dedicaba al club y a los negocios. Por el contrario, tenía la firme resolución de participar totalmente en todas las acciones de su marido, a quien por un exceso de cariño le dejaba el derecho de elección. Jack podía hacer lo que quisiese, pero siempre al lado de ella. Fué así como Myra no dejó un instante solo a su marido, llegando a imponérsele hasta como secretaria privada en sus oficinas. Lógicamente, Jack, aun amando a Myra, ansiaba algunas horas de libertad y de expansión al lado de sus amigos y sin tener siempre delante a su adorable mujer. Un telegrama fraguado por él mismo, le llevó inesperadamente a Chicago; pero, desgraciadamente, Myra descubrió la estratagema y suponiendo que una mujer se había interpuesto entre ella y su esposo, decidió irlo a buscar allí. Algunas incidencias le hicieron suponer que no se había equivocado. Myra llegó a tener la terrible certidumbre de que Jack la engañaba. Pero la verdad se abrió paso y la esposa excesiva comprendió, por fin, que hasta un marido fiel y enamorado necesita sus horas de soltero.

El excelente galán joven Roy Darnes, figura muy popular entre nuestro público, secunda en este film a la bellísima Wanda.

"Una esposa excesiva" se estrenará hoy en los cines Esmeralda, Callao y Gaumont.

"LA EPOCA"

Teatros y Variedades, véase el "Carnet del Viajero", de 1a. página.

GRAND SPLENDID THEATRE — Santa Fe 1860. — Hoy, a las 16.20: Hermanas; a las 17.20: Tripitas en el agua; a las 18.30: Film Revista, Actualidades argentinas y "Alias" dedos de dama. Por la noche, velada de moda: No hay que decirlo todo y "Alias" dedos de dama.

SELECT. — Suipacha 482 — Hoy, a las 14 y a las 20.30: Cómicas, En aras del romanticismo, Cosa del hogar; a las 18 y 23: La chica de la calle Florida.

CAPITOL THEATRE. — Santa Fe 1848. —Hoy, a las 16.20 y 21: El agente 376; a las 18.30 y 22: La última estafa; a las 23: No hay que decirlo todo.

EMPIRE THEATRE—Corrientes y Maipú. —Exito de Evan Stachino y Nati, La Bilbainita. A las 16.30 y 21.30: La incógnita en su casa; a las 17.30: La vuelta al hogar; a las 18.30: una interesante comedia y Nati La Bilbainita y Evan Stachino; a las 22.20: La vuelta al hogar y Nati, La Bilbainita; a las 23.20: Evan Stachino.

PALACE THEATRE — Corrientes 757.— Hoy, a las 16.20 y 21: Pathé Journal 74-75 y Tripitas en el agua; a las 17.20: El hijo del lobo; a las 18.30 y 22: "Alias" dedos de dama y Film Revista 153; a las 23: No hay que decirlo todo.

SELECT LAVALLE—Lavalle 921.—Hoy: Variado y selecto programa con estrenos.

TEATRO PRINCESA — Suipacha 460.— Hoy, en cine continuado desde las 14: Fausto, obra completa; A milla por minuto, Film Revista 153, actualidades argentinas.

GENERAL BELGRANO—Cabildo 2165.— Hoy: Un invento original, Fargoel ceñudo, Tranformación completa, Carlitos aristócrata y match Siky-Carpentier.

PETIT SPLENDID — Libertad 976. — Hoy, tarde y noche: Un marido como tantos, La gloria de Clementina, La senda del divorcio.

MAJESTIC. — Lavalle Núm. 853.—Hoy: El alegre hostigador, Jinete de la noche, El fantasma.

SELECT BUEN ORDEN — Bernardo de Irigoyen 1521. — Hoy, tarde y noche: El oro de los piratas, Los dueños de la llanura, ¡Esposas, cuidad a vuestros maridos!, El torbellino.

CINE CATALUÑA — Corrientes 2046.— Hoy, tarde y noche: El sentido de la muerte, Le petit café, El ganador del gran premio, El hombre contra la mujer.

CINE ELITE — Cabildo 3241. — Hoy: Gente de montaña, Llamas del Norte, La hija paga.

STANDARD THEATRE—Corrientes 2067 —Hoy: Puro corazón, Mi viejo Pinto, El bobo peleador.

THE AMERICAN PALACE. — Córdoba y Callao.—Hoy, a las 18.10 y 22.40: La chica de la calle Florida; a las 17.10 y 22: La enfermera; a las 16.20 y 21: A casarse tocan.

CRYSTAL PALACE. — Corrientes 1550— Hoy: Luchar hasta vencer, El espíritu de ayer, El aguilucho.

GAUMONT THEATRE — Rivadavia 1535 —Hoy, a las 16.20 y 21: Entre la espada y la pared; a las 17.20 y 22: Una esposa excesiva; a las 18.20 y 23: La puerta fatal.

IMPERIAL CINE — Cangallo 771.—Hoy: Demostrando su arte, El imperio de los imperios, Divorcio de conveniencia.

MIGNON PALACE — Juramento 2435.— Hoy: Buenos Aires, ciudad de ensueños, El velo gris.

CINE BOLIVAR — Bolívar número 1032. —Hoy: Costa firme, A toda máquina.

CINE JOCKEY CLUB — Córdoba 3987.— Hoy: Variado y selecto programa altamente moral.

CINE Gral. MITRE — Bmé. Mitre 1323. —Hoy: Las apariencias engañan, La incógnita en su casa.

CINE PARK — Santa Fe 4106.—Hoy: Evidencia, El redentor.

REAL CINE — Esmeralda 429. — Hoy, tarde y noche: Variado programa con estrenos.

CINE COLON DE FLORES — Nazca 456. —Diariamente estrenos. Variado y selecto programa cinematográfico.

CINE-TEATRO SAAVEDRA — San Juan Núm. 2540.—Cine familiar. Todos los días variado programa altamente moral.

EXCURSIONES

REAL DE SAN CARLOS. — Hoy el Formosa sale a las 3 de la tarde de Dársena Sur, regresando a Buenos Aires mañana sábado, a las 10.30 de la mañana; El Helios sale a las 9 de la noche, regresando a las 7 de la mañana. — Excursión, ida y vuelta, 5 $ m|n. — Mañana sábado, el Formosa saldrá a las 3 de la tarde, regresando a las 10.30 de la mañana siguiente. El Helios saldrá a las 9 de la noche, regresando a las 7 de la mañana. Se puede ir en el Helios y volver con el Formosa (o viceversa).

Nota: Con motivo de las elecciones municipales, queda suspendida la excursión familiar del Helios el domingo 26, a las 10 de la mañana. El mismo vapor saldrá a las 9 de la noche.

Las actividades de la "American Releasing"

La American Releasing Corporation ha estrenado, desde febrero a agosto del corriente año, 26 películas. Desde agosto de 1922 a septiembre de 1923 estrenará nada menos que 70 producciones, cifra que coloca a esta corporación junto a las más poderosas productoras norteamericanas.

Nueva película de Jorge Beban

Anúnciase una nueva superproducción de Jorge Beban, cuyo título es "El símbolo de la rosa".

El argumento y la dirección son obra del talentoso intérprete, de cuya labor en este film se hacen halagadores comentarios, al mismo tiempo que se señala esta película como uno de los más bellos y sugestivos sucesos artísticos y cinematográficos del año.

En el reparto de "El símbolo de la rosa" figuran los nombres de Helen Sullivan, Jeanne Carpenter, Gene Cameron, Luisa Calmente y Dorotea Giraci.

Dos nuevas estrellas de la "Robertson Cole"

Dos artistas de renombre harán brevemente su debut en carácter de estrellas de la Robertson Cole: Ethel Clayton y Helen Jerome Eddy.

La primera de las nombradas está actualmente trabajando en una película cuyo nombre definitivo no se ha determinado aún, bajo la dirección de Wesley Ruggles, y teniendo como principal colaborador a Warner Baxter. El argumento versa sobre las aventuras de una joven británica en los países balcánicos. En el reparto figuran Murdock Mac Quarrie, Andre Begendre y Victory Bateman.

Helen Jerome Eddy aparecerá en una película con argumento de Miss Carroll, titulada "When love comes age", dirigida por William A. Seiter. El inteligente y simpático galán joven Harrison Ford, interpretará el principal papel femenino.

La escena más dramática dirigida por James Cruze

Los que hayan asistido a la proyección de "La isla del terror", de Paramount, interpretada por Houdini, dice James Cruze, recordarán sin duda la escena en que ese intrépido artista se lanza en auto, a una velocidad de cuarenta y cinco millas por hora, contra un tren expreso que corre a igual velocidad. En ambos lados del paso a nivel están tendidas las barreras automáticas que advierten el peligro. El espacio entre las barreras y la vía férrea es aproximadamente el del largo del automóvil. El vehículo choca contra la primera barrera, destruyéndola y salta por los rieles en el instante que la locomotora hace añicos la barrera que debía cerrarle el paso. Jamás he visto la muerte tan cerca de mí. Así también opinó el maquinista del tren, que me aseguró que al darse cuenta del peligro, cerró instintivamente los ojos. En mi larga carrera de cinematografista he dirigido escenas sensacionales, pero como ésta he dirigido muy pocas.

Por los estudios americanos

"Si yo fuera reina" es el título escogido definitivamente para la película de Ethel Clayton que se tituló anteriormente "El reino triunfante". El argumento de esta película fué extraído de una novela muy difundida del excelente escritor De Vernet Rabell.

La Film Bookin Office distribuirá una adaptación cinematográfica de la conocida obra de Conan Doyle "El sabueso de los Baskerville". Se trata de una de las más interesantes aventuras policiales de Sherlock Holmes. El papel del célebre detective estará a cargo de Eille Norwood.

La F. B. O. ha estrenado últimamente una serie de producciones de corto metraje, muy interesantes, entre ellas "Las primeras vacaciones" interpretada por los esposos De Carter de Haven; "La reina del cine", con Dan Mason en el principal papel y "Bellos trece años", en que es presentado Glaria Joy, joven intérprete, de gran habilidad para producciones de este género.

"El amor es algo horrible", es el título de la última producción de Owen Moore. Se han vertido en su honor los más encomiásticos juicios de la prensa norteamericana. El argumento y la dirección son de Victor Hermann, figurando Marjorie Daw como principal intérprete femenino.

La Selznick ha contratado a Theda Bara para interpretar una serie de películas, la primera de las cuales está filmándose en la actualidad.

Elaine Hammerstein y Niles Welch han aparecido recientemente en "Bajo juramento", película confeccionada bajo la dirección de Jorge Archinbaud. En el reparto figuran Wallace Mac Donald, Malhon Hamilton y Carlos Garrard.

"En nombre de la ley" es una película de la Robertson Cole, recientemente estrenada, cuyo estreno ha constituído uno de los más brillantes éxitos de la temporada neoyorquina.

La Film Bookin Office ha adquirido la exclusividad para trasladar a la pantalla doce novelas popularísimas de H. C. Witmer. Aún no han sido designados los intérpretes ni los directores, pero se sabe que la filmación se hará en los estudios de la "Robertson Cole".

"Idolos rotos" se titula una de las últimas películas estrenadas por la "American Releasing Corporation". Es un vigoroso cinedrama dirigido por Edward Sloman y en el que intervienen Margarita de la Motte, Williams Mong, James Morrison, Luisa Lovely y Frank Lee.

William Fox, en Berlín

William Fox, el conocido productor de películas, durante su reciente visita a Alemania, introduce en los cines de Berlín una innovación. Alquiló un teatro, empleó una gran orquesta sinfónica y presentó algunas de su películas especiales al estilo americano, es decir, sin intervalos entre rollo y rollo. Los berlineses recibieron con asombro ese ensayo, ya que están acostumbrados a un intermedio entre los actos. Como ninguno de los teatros de Berlín tiene más de una máquina de proyección, los espectadores tienen que esperar un momento hasta que se cambia el rollo.

La innovación de Fox obligará, sin duda, al empresario alemán a imitar el plan norteamericano de exhibición continua y a aumentar el personal de orquesta.

Para ser la primera vez que un productor americano ha exhibido películas especiales en Alemania, el éxito ha sido rotundo.

Sería de desear que entre nosotros se adoptara el método empleado por Fox, pues salvo dos o tres ensayos aislados, durante las exhibiciones de "Civilización" en el teatro Coliseo y algunas veces en el Empire Theatre, nunca se ha hecho nada en ese sentido.

"No hay que decirlo todo"

Marian Westover (Gloria Swanson) es la prometida de Cullen Dale (Wallace Reid). Lo ama por su espíritu juvenil, por su buen humor y lo admira por sus condiciones deportivas. Un día, en que se prepara en el chalet de él, una gran fiesta deportiva, viene ella a su casa. Todo lo que es de él, de el elegido de su corazón, tiene para ella un interés supremo. Así, entra en su habitación y, sola, lo curiosea todo, con ánimo de sorprender inocentemente la intimidad de su prometido. No hay ningún mal en esto, más que el pecado de la indiscreción, de la explicable curiosidad femenina. Pero de pronto sorprende un legajo de recuerdos que él no ha hecho aún desaparecer.

Cuando él entra a la habitación y la encuentra a ella, empieza a sospechar algo; pero pronto, en alas de sus sentimientos, ambos sólo se acuerdan que se aman.

Mas, después de la terna escena, exquisitamente delicada, en la que los dos enamorados se juran fidelidad eterna, surgen las iquietudes de ella. Quiere averiguar su pasado. El desea decírselo todo porque es un hombre leal y franco, enemigo de tapujos y medias tintas; pero comprende enseguida, por el efecto desfavorable que va abteniendo, que mejor es decir una mentira. Al fin y al cabo, todo ha pasado.

Efectivamente, como decir la verdad? Ella lo tomaría por una insolencia, no comprendería que todo terminó cuando la conoció a ella. Sería contraproducente la franqueza. Y como de alguna manera tiene que explicar el porque están en su poder esos recuerdos, ya que guardando silencio sería confesarlo todo, echa una mentira.

Imagina una historia disparatada, inventada a tambor batiente sobre cada uno de sus "líos". Ella se va convenciendo cuando de repente halla el retrato de una bella mujer.

—Y esto, eh?

—Ah!... Pobre muchacha! No la olvidaré nunca!

—¿Cómo? ¿Que no la olvidará nunca?

Y entonces él inventa rápidamente la más emocionante de sus historas; un grave pelgro, él a punto de caer muerto; ella, la del retrato que llega en el momento preciso para salvarlo. Su gratitud ante el sacrificio de esa mujer, etc., etc.

—¿Y esa mujer, donde vive?

El le dice que nunca ha sabido una palabra de ella; pero no bien ha terminado de decir esto y cuando su prometida, convencida y emocionada va a darle un abrazo de satisfacción, ella, la del retrato, aparece en la habitación sonriendo con la más amable y familiar de sus sonrisas.

La situación no puede ser más complicada. El ha sido sorprendido en infraganti mentira. Y aquí comienza la tortura de los celos.

Ella ya no cree ni una sola palabra de él. Siente impulsos de romper su compromiso; pero al mismo tiempo el pensamiento de dejar el campo libre a su rival, aumenta sus torturas.

Sutilezas femeninas—

Ella resuelve, inmediatamente, regresar a su casa. Su prometido se ofrece para llevarla en automóvil. Su primer impulso es rechazar el ofrecimiento; pero está ahí la rival y le parece mejor aceptar.

Durante el camino en automóvil, él trata de convencerla de su inocencia, de explicarle lo ocurrido, pero ella persiste en el más obstinado silencio. Como no puede sacarle una palabra determina al "chauffeur" parar el automóvil y no hacerlo marchar hasta que ella se ponga en razones. Para probarte mis buenas intenciones, te propongo que antes de llegar a tu casa vamos en busca de un sacerdote y nos casemos.

Ella acepta y la paz parece, luego, renacer en su espíritu. Cualquiera que haya sido la mentira, la verdad es que me quiere, piensa ella. Pero surge de nuevo el fantasma de la otra una vez casados...

Un episodio cómico interesante—

Casados ya, secretamente los protagonistas, reciben un día una invitación que tiene la virtud de alterar la paz de sus enamorados espíritus. Es una invitación para una cacería organizada por la rival. El se muestra decidido a no pasar por desatento con sus relaciones y aceptar la cortés invitación. Ella, piensa todo lo contrario. Es que obra bajo el influjo del fantasma de los celos.

—No iré, exclama ella, yendo y viniendo, nerviosamente por la habitación.

—Me obligarás, con tu conducta desconsiderada a que vaya solo.

—Pediré el divorcio, responde ella decidida.

Los dos se dejan llevar por su amor propio y no quieren ceder. Cosa tan natural en la vida; a veces una desavenencia nimia, lleva a los mayores extremos, cuando se empeña cada uno en salirse con la suya.

Pero el esposo es más tolerante. Ella se niega. ¿Qué hace él entonces? Saca una tarjeta del bolsillo y escribe al dorso palabras de reconciliación y después de escribir pasa la tarjeta debajo de la puerta por una endija. Ella siente la satisfacción del vencedor. Pero de repente empieza a fruncir el ceño y entregarse a todos los diablos. ¿Qué ha ocurrido? Que en la tarjeta rota hay frases de cariño cortadas, escritas con letra de mujer. Y ella presume que esa mujer no puede ser otra que "la rival". Decididamente se divorciará. Su marido es un monstruo de la infidelidad.

Luego, cuando esto se explica, se produce una de las escenas más graciosas del film. Una de esas "trouvailles" que por sí solas salvan a una película. Esta escena está hecha por Gloria Swanson y Wallace Reid de una manera magistralmente deliciosa.

La psicología de los celos femeninos

"No hay que decirlo todo" es la objetivación de la psicología de los celos femeninos.

Y lo más plausible de este trabajo es que surge esa psicología de la espontaneidad de los hechos, y no como si se hubieran propuesto hacer psicología.

Con escenas simples, tal como ocurre en la vida, se han conseguido estos efectos. El objetivo ha sorprendido con una habilidad admirable, las situaciones, las expresiones, los gestos, la nerviosidad, los menores detalle, en fin, de una mujer que ama con toda su alma y es celosa.

Y los celos hacen ver fantasmas en todas partes y es ese estado de espíritu el que nos hace contemplar en "No hay que decirlo todo" el objetivo. Nos hace ver lo ridículo y lo trágico, es decir, lo humano de los celos, el peligro de dejarse llevar en estos casos por la calenturienta imaginación.

Y junto con esto nos presenta un cuadro pintoresco, ameno, real de la vida; una intriga amena, entretenida y divertida; en resumen, una verdadera comedia cinematográfica, donde todo ocurre como si la mano del director no hubiera intervenido; tal es su graciosa espontaneidad.

"No hay que decirlo todo" se estrenó ayer y se repite hoy, en los salones Grand Splendid, Palace, Capitol, y Teatro General Belgrano.

CERVEZA

PILSEN

(Marca BIECKERT)

En botellas o en chopp

Es siempre la mejor

Interesante escena de "Un paso en falso"

Adolfo Zukor habla del estado actual de la cinematografía americana

Adolfo Zukor, presidente de la Famous Players-Lasky Corporation, en una reciente entrevista concedida a Mr. Wiliam A. Johnston, editor de la revista cinematográfica "Motion Picture News", refiriéndose a la marcha de la industria cinematográfica en general, dijo que en la actualidad se encontraba en un estado de florecimiento no superado en su historia.

En opinión de Mr. Zukor, la crisis sufrida recientemente por la industria, le fué directamente benéfica, pues sirvió para que se hiciese una revisión minuciosa de los valores del cinematógrafo, desde los puntos de vista industrial, artístico y económico. Esto ha dado por resultado una mayor perfección en la producción de las películas que se estrenarán en la próxima temborada de otoño.

De una manera enfática que no deja lugar a duda, Mr. Zukor aseguró al conocido periodista cinematográfico americano, que las películas actualmente en vías de producción eran infinitamente superiores en calidad a las que se han ofrecido al público hasta la fecha, no solamente en lo que a la Paramount se refiere, sino a la industria cinematográfica en general.

Esto debe ser en gran parte, en opinión de Mr. Zukor, a que los productores de películas están en la actualidad mejor informados de los gustos del público de lo que estaban anteriormente. "La producción es en todos los casos una especulación, pero en la actualidad estamos mejor orientados que antes. Esta orientación la hemos obtenido revisando los ingresos de taquilla, película por película. Estos ingresos son el barómetro del gusto del público. Podemos decir que hoy caminamos sobre terreno más seguro" — declaró Mr. Zukor.

Finalmente, otra de las causas que han contribuído al actual florecimiento de la industria cinematográfica, es la enseñanza derivada de pasados fracasos. Actualmente no se produce una sola película al azar, se han eliminado todos los gastos supérfluos y las extravagancias de los primeros años del cinematógrafo. Hoy se trabaja más asiduamente. más cuidadosamente y más pacientemente que en días pretéritos, lo cual da por resultado la broducción de mejores películas.

Los juicios y opiniones del presidente de la Paramount, publicados en la revista "Motion Picture News", han sido comentados y discutidos extensamente por los cinematografistas y por todas las personas interesadas en asuntos relacionados con el popular espectáculo.

V. V.

Colectividades extranjeras

"XANTAR" EN PRO DE LA UNION IBERO - AMERICANA

El domingo 3 del próximo diciembre se celebrará en los salones de la institución del epígrafe, un "Xantar" en pro de la Unión Ibero-Americana.

Por España hará el panegírico el doctor Eduardo Ortega y Gasset, diputado al Congreso Español, y en nombre de América hablará el excelentísimo señor ministro de Méjico, doctor Enrique González Martínez.

Actuará de mayordomo el señor Emilio Rodríguez Eijo.

Los cubiertos están en venta en la secretaría, Moreno 1332.

DEMOSTRACION AL NOTABLE HISTORIADOR GALLEGO DON MANUEL CASTRO LOPEZ

Han dado termino los preparativos para la demostración que se hará en honor del historiador don Manuel Castro López el día 1o. de diciembre próximo, a las 21 horas, en los salones de Casa de Galicia.

Dada la cantidad de adherentes, y los cubiertos retirados, todo hace esperar que el acto será un éxito.

TEATRO MARCONI

Empresa GEAN — Rivadavia y Pichincha

Hoy inauguración de la temporada

Gran Compañía

Ba-Ta-Clan

italiana

de A. TIGNANI

Platea por sección $ 1.—

Ver programa en el "Carnet del Viajero"

"LA PERLA NEGRA"

JOYERIA Y RELOJERIA

AVENIDA DE MAYO 729

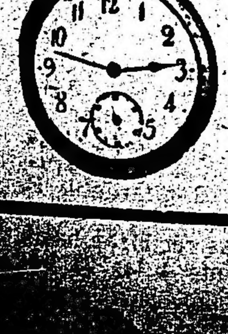

NUESTRO RECLAME

Hermoso reloj para hombre, en níquel, máquina Ancora, marcha garantida por tres años. . . . . . . $ 2.95

Taller de Joyería y Relojería en la casa.

Librería del Colegio

Alsina y Bolívar — Callao y Córdoba

COMERCIO DE NUESTROS FRUTOS

por el Dr. A. Casagne Serres

Publicación de gran importancia para comerciantes, productores, consignatarios de frutos, barraqueros, matarifes y cuantas personas intervienen en las operaciones ganaderas de nuestro país, una de las principales riquezas nacionales.

Conocidos son los resultados de una larga experiencia profesional para no ponerlos en práctica; lea pues, esta obra.

CABAUT y Cía. Editores

CARRERAS DE CABALLOS

Hipódromo de La Plata

LA REUNION DE PASADO MAÑANA

Se realizará pasado mañana, en el hipódromo de La Plata, una interesante reunión de carreras, pues como no habrá carreras en el Argentino, el público que asistirá será numeroso, y como, además, los caballos que figuran inscriptos son los mejores que allí actúan, descontamos de antemano el buen éxito de dicha reunión.

En la primera carrera, Tala, que el pasado domingo finalizó segundo de Tabalieri, tiene una brillante oportunidad para obtener su primera victoria.

El hijo de Saint Michau ha seguido en buenas condiciones de preparación y a su caballeriza le merece ilimitada confianza.

Salerno, que fué corrido anteayer en Palermo con espléndido resultado, es el principal adversario que llevará el anteriormente nombrado.

Como hemos informado, Salerno cubrió 1500 metros en 1'36", con buena acción final.

En la prueba de potrancas perdedoras será presentada La Salvadora, que en Palermo ha producido algunas buenas performances.

La hija de San Marcos, en contra de Buya, Tirifila, etc., debe imponerse sin mayor esfuerzo.

Otra potranca que se iniciará en aquellas pistas es Doña Berenguela, pero como sus últimos ejercicioc no son nada satisfactorios, nos resulta difícil que pueda derrotar a La Salvadora.

Rosace, que se desempeñó bien en su último compromiso, podría ser la sorpresa de la carrera, aunque 1400 metros nos resulta mucho tiro para la representante del stud Asteroide.

En el premio Valgris, destinado a los potrillos perdedores, será presentado Radiobo, y aunque en Palermo no ha tenido mayor figuración en las pruebas en que ha intervenido, creemos que en esta oportunidad puede resultar el ganador.

El hijo de Gran Señor es un potrillo de tales ligerezas, que no sería de extrañar que cubriese los 1100 metros de uno a otro extremo.

Otro potrillo que anda muy bien y que, por consiguiente, puede resultar el ganador, es Náufrago.

En su caballeriza, dado sus últimos y buenos ejercicios, se tiene confianza en que saldrá airoso.

Uñita, que tiene buena figuración en casi todas las pruebas que interviene, y Fogueado, que es muy ligero, son los restantes inscriptos que pueden adjudicarse esta carrera.

En la cuarta carrera, a disputarse sobre 1300 metros, hay varios caballos que están en condiciones de ganar, como ser: Furlatal, que reaparecerá tras un largo reposo que le ha sentado admirablemente; el hijo de Pimental luce un alto grado de preparación.

Irónico, que por la corta distancia habrá que tenerlo especialmente en cuenta.

Huelcupén, que anda mucho y que inspira ilimitada confianza a su caballeriza.

Pellizco, que según su entraineur derrotará en un cánter a todos sus adversarios, y Gay Bob, que figurará, indudablemente, en los primeros puestos.

En el premio Va y Ven, que será el handicap de fondo, Ipso Facto, que se desempeñó admirablemente en el clásico del domingo pasado, puede desquitar a sus partidarios en esta oportunidad.

El hijo de Aventurero, que ha alcanzado un alto grado de preparación, en sus ejercicios sigue desempeñándose en forma excelente.

Montgomery, que se ha largado a correr de firme, como lo ha demostrado en su último y brillante triunfo, es otro excelente candidato a adjudicarse esta carrera.

El hijo de Old Man pasa en la actualidad por un momento excepcional.

Barbudo, que debutará en aquellas pistas, si responde a sus buenos ejercicios de Palermo puede resultar la sorpresa en dicha prueba.

También Jaipur, si cumple su compromiso en esta carrera, puede adjudicarse la victoria.

En la sexta carrera el caballo recientemente nombrado, o sea Ja'pur, tiene un compromiso muy favorable, a tal punto que nosotros creemos que si disputa esa prueba, obtendrá una fácil victoria.

El hijo de Ducato, que es sumamente veloz, puede cubrir con toda facilidad los 1400 metros de uno a otro extremo.

Grace Darling, que ha seguido en el buen estado de preparación que se le conoce, es también una buena competidora de esa carrera.

La hija de Mojinete anda mucho en privado, por lo que recomendamos especialmente no descuidarla.

Muy interesante promete resultar el handicap final, pues hay varios caballos con más o menos idénticas probabilidades de adjudicarse el triunfo.

En esas condiciones se encuentran Don Domingo, que anda mucho y que, según su entraineur, obtendrá una nueva victoria.

Bien, que termina de imponerse en excelente estilo en una prueba bastante difícil.

Plunger, que se ha largado a correr de firme y que en cada nuevo compromiso se desempeña mejor.

Spécula, que luce un alto grado de preparación y que, según su caballeriza, cubrirá los 1300 metros en un "cánter" y, por último, Claudinette, que puede resultar la sorpresa de esa carrera.

Premio Vagabundo II
Distancia: 1700 metros

1 Tala 56	5 Salerno 56
2 M. Post 56	6 Sinvergüen. 54
3 Pickle 56	7 Amapola 54
4 Big Bug 56	

Premio Vale Cuatro
Distancia 1400 metros

1 Diónea 55 kilo	7 Perspectiva
2 Betise 55	8 Torreja 55
3 D. Berenguela	9 Lisonja 55
4 La Salvadora 51	10 Buya 55
5 Mascarilla 55	11 Tirifila
6 Rosace 55	12 Hincapié 55

Premio Valgris
Distancia 1100 metros

1 Náufrago 55	5 Paulman 55
2 Fogueado 55	6 Uñita 55
3 Radiobo 55	7 Matacebo 55
4 Palazo 55	8 Ferry Boat 55

Premio Valpurgis
Distancia 1300 metros

1 Furlatal 57	10 Girole 55
2 Irónico 57	11 Malberry 55
3 Marol 57	12 Islote 54
4 Rapier 57	13 Gay Bob 54
5 Paris Sport 57	14 Matalobos 54
6 Huelcupén 57	15 Pretty Red 54
7 Rey 57	16 Brumosa 52
8 El Héroe 57	17 Bienvenida IV
9 Pellizco 57	18 Maestra 52

Premio Va y Ven
Distancia 200 metros

1 Nut Cracker 5	9 Matacán 52
2 Chirubichá 55	10 Somme Day 52
3 Porvenir 55	11 El Loco 50
4 Ipso Facto 54	12 Luminar 50
5 Montgomery 5	13 Naranjada 48
6 Serrano 54	14 Jaipur 48
7 Barbudo 53	15 Festivo 46
8 Kim 53	16 G. Darling 44

Premio Voltaigne
Distancia 1400 metros

1 Jaipur 58	8 Meltoval 52
2 Seisén 58	9 No es verdad
3 Pericón 55	10 Impaciencia 50
4 El Molle 55	11 Bienllegada 50
5 G. Darling 53	12 Armel 50
6 Chocho 52	13 Courtesy 50
7 Albeador 52	14 Lechuguita 50

Premio Valsador
Distancia 1300 metros

1 Esculapio 52	6 El Corral 46
2 Spécula 50	7 Plunger 46
3 Don Domingo	8 Cuzquita 43
4 Claudinette 46	9 Rey 43
5 Bien 46	

Hipódromo Argentino

PROGRAMA DE ENTRADAS

Domingo 3 de diciembre

Premio Mustafá (1914). Para todo caballo de 4 años y más edad, ganador hasta de $ 30.000. Peso: 43 kilos. Recargo de 1 kilo por cada $ 2000 o fracción mayor de $ 1000 ganados. Premio $ 4500 al 1o., 600 al 2o. y 300 al 3o. Distancia 2000 metros. Entrada $ 45.

Premio Melik (1915). Para potrancas de 3 años que no hayan ganado. Peso 55 kilos. Premio $ 4500 a la 1a., 600 a la 2a. y 300 a la 3a. Distancia 1600 metros. Entrada pesos 45.

Premio Campanazo (1916). Para potrillos de 3 años que no hayan ganado. Peso 55 kilos. Premio $ 4.500 al 1o., 600 al 2o. y 300 al 3o. Distancia 1100 metros. Entrada $ 45.

Premio Florilegio (1917). Para potrancas de 3 años ganadoras de una carrera no clásica. Peso: 55 kilos. Premio: $ 5.500 a la 1a., 800 a la 2a. y 400 a la 3a. Distancia: 1500 metros: Entrada $ 55.

Premio Palermo. Para todo caballo. Peso por edad. Premio $ 10.000 y el 70 o|o de las entradas al 1o., el 20 o|o de éstas al 2o. y 10 o|o de las mismas al 3o.

Distancia 1600 metros. Ratificación $ 240. (Carrera clásica).

Premio Omega (1918). Para potrillos de 3 años ganadores de una carrera, no clásica. Peso: 55 kilos. Premio $ 5.500 al 1o., 800 al 2o. y 400 al 3o. Distancia: 1700 metros. Entrada $ 55.

Premio Clamor (1919). Handicap para todo caballo ganador de más de $ 5.000. Premio $ 5.500 al 1o., 800 al 2o. y 400 al 3o. Distancia 1600 metros. Entrada $ 55.

Premio Moloch (1920|21). Handicap para todo caballo ganador. Premio $ 6.000 al 1o., 800 al 2o. y 400 al 3o. Distancia 2800 metros. Entrada $ 60.

Apertura de de cartas, sábado 25 de noviembre a las 18.30. Asignación de pesos, lunes 27 de noviembre. Declaración de forfait, martes 28 de noviembre a las 18.30. Ratificación del premio Palermo, el sábado 25 de noviembre, a las 18.30.

Renovación de patentes

Se hace recordar a los profesionales en general, que el 30 del corriente vence el plazo para la renovación de patentes.

NOTAS GRAFICAS

En las pistas de vareo

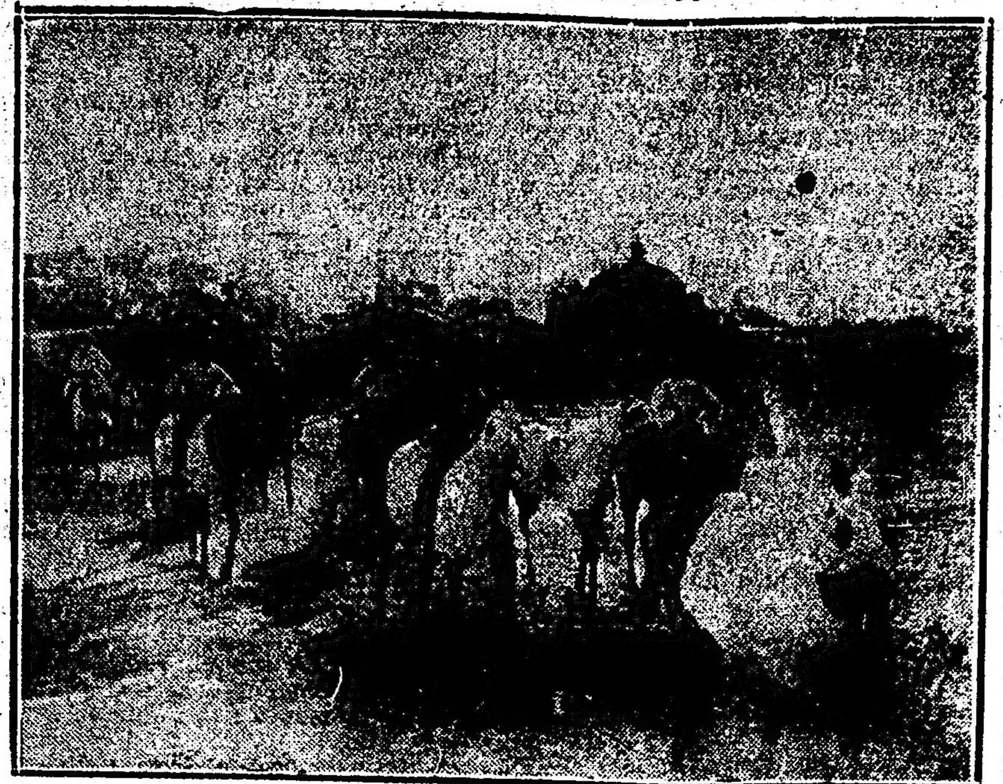

La caballada de P. R. Carabajal, entrando a la pista de vareo

Buick, por Druid y Brusca, del stud Provincial, ya casi domado

Un potrillo de Naciano Moreno siendo sometido a los últimos ejercicios de la doma

Las instantáneas que reproducimos, representan distintas escenas presenciadas en el Hipódromo Argentino los días de trabajo, donde se ven a cada instante llegar pelotones de caballos que representan cada uno de ellos determinada caballeriza, entre los que se ven de trecho en trecho muchísimos productos que ya están al final de la doma.

Celestino Fenucci

PRODUCTOS QUE TENDRA A SU CUIDADO EN LA PROXIMA TEMPORADA

El profesional señalado en el epígrafe, se ha hecho cargo de la preparación de los siguientes productos de 2 años, pertenecientes al stud Carapachay, Impromptu, por Let Fly e Imprudente; Comandante Nis, por Juez de Paz y Coore Pipe; Buen Viaje, por Tullibardine y B. Castle.

Ciervo

NO TARDARA EN APORTAR UNA VICTORIA A SU CABALLERIZA. HOY APRONTO EN 800 METROS

El hijo de Gay Simon, que produjo una espléndida performance el pasado domingo en el handicap de la milla, ha seguido en óptimas condiciones de training, por lo que es de suponerse que no tardará en aportar una victoria a su caballeriza.

Ciervo fué aprontado esta mañana en 800 metros, empleando 48" 1|5 en cubrir esa distancia.

Cabolín

SE HA PUESTO HERMOSISIMO CON EL REPOSO QUE SE LE HA DADO. HOY APRONTO EN 1100 METROS

Este hijo de Saint Michan, que en sus escasas presentaciones en público casi siempre se ha desempeñado en forma muy satisfactoria, ha reanudado sus ejercicios desempeñándose muy bien en los últimos a que ha sido sometido.

Hoy de mañana Cabolín dirigido por el jockey M. Coronel, fué corrido en 1100 metros, cos inmejorable resultado y demostrando poseer condiciones de caballo muy veloz.

Fille du Pays

ESTA MAÑANA SE LE DIO CORRIDA EN 2000 METROS

Viene cumpliendo sus ejercicios con regularidad esta hija de Campanazo, que se ha puesto muy linda con el breve reposo que se le ha dado.

Fille du Pays que reaparecerá próxima y posiblemente en algún handicap de fondo, produjo hoy un buen ejercicio es 2000 metros.

Dirigida por T. Sánchez, cubrió la distancia mencionada en 2'8" con excelente final.

Andrés de Los Santos

SE LE HA CONCEDIDO PATENTE DE ENTRAINEUR

Andrés de Los Santos, que presentara no hace mucho solicitud de patente de entraineur, le ha sido despachada favorablemente.

El nuevo cuidador tendrá a su cargo la preparación de los caballos del stud Haras La Lula.

El remate de mañana

Como puede verse en el aviso respectivo, los martilleros Adolfo Bullrich y Cía., anuncian para mañana un remate de numerosos animales de carrera en training y para mestizar que puede merecer la atención de muchos interesados.

Carlos Bustos

TENDRA VARIOS PRODUCTOS A SU CUIDADO

Este entraineur, en la próxima temporada, tendrá varios productos a su cargo.

Del stud El Turf, Movedizo, por Saint Wolf y Movediza, Navidad, por Fripón y Númida y Ondina, por Fisherman y Minina.

Del stud A. M. E., Jume por Polavieja y Criolla y Fandelfa, por Saint Wolf y Florada.

Varias noticias

Debido a las elecciones municipales que se realizarán el domingo próximo en esta capital, ha quedado anulado el programa de la reunión de carreras anunciada para ese día.

El premio clásico "Buenos Aires", que le servía de base, será intercalado como 5a. carrera (bis) al programa del domingo 3 de diciembre.

La comisión respectiva ha abierto una carrera para "Gentlemen Riders" que se disputará el 8 de diciembre próximo (día feriado), en la que sólo podrán tomar parte los socios del Jockey Club y los hijos de socios.

Las condiciones de esa carrera son las siguientes: Para todo caballo de 4 años y más edad, que no haya ganado más de 35.000 pesos. Peso 65 kilos. Recargo de 1 kilo por cada 2.000 pesos o fracción mayor de pesos 1.000 ganados arriba de pesos 6.000. Premio 5.000 pesos al 1.o, 700 al 2.o y 350 al 3.o Entrada pesos 50. Distancia 1.800 metros.

La apertura de cartas se verificará el miércoles 29 del corriente, a las 18.30 horas. Asignación de pesos el viernes 1.o de diciembre. Declaración de forfait el sábado 2 de diciembre a las 18.30 horas.

Los productos de dos años en las pistas

LAS PRIMERAS IMPRESIONES

Es anticiparse demasiado pretender dar una información sobre los productos de dos años, a un mes de finalizadas las ventas de los mismos y faltando aún un tiempo semejante para que puedan iniciar sus primeras armas en público.

Sin embargo, es un tema interesante y al que los aficionados le dedican especial preferencia, por ser novedoso y porque como todo secreto sabe despertar la curiosidad.

Tenemos la mejor impresión sobre el estado actual de los futuros campeones, pero posiblemento el adelanto que hemos podido observar es la consecuencia de potrillos y potrancas que han venido directamente de los haras con la debida anticipación a las caballerizas de sus criadores.

En ese orden están los del stud Haras La Lula, propiedad del señor Joaquín Gorina; los del stud J. Atucha, los del Indécis y otros de menor cuantía.

Sin hacer preferencias, vamos a hacer cita de algunos productos que el miércoles último nos han llamado la atención en Palermo:

El entraineur y jockey Domingo Torterolo tiene una pareja de potrancas tan adelantadas en su preparación, que según versión de algunos criollos de esos que no faltan en las pistas, y que tienen sus términos apropiados para el caso, dicen que "ya saben leer y escribir".

Es una tordilla negra que trabajó Torterolo apareada a una compañera de pelo alazán.

Llaman la atención también una potranca por Essling que entrena M. Berazategui y que trabaja el aprendiz Torres; una tordilla hija de Melik al cuidado de Naciano Moreno, que aprontó Ramón Pelletier y que es una luz; una pareja del entraineur Camillion, que dirigían los jockeys Morales y Orduna, y otra potranca por Melik que cuida Rosendo Aquino.

En estas ligeras informaciones se nos han escapado innumerables productos que conjuntamente con los anteriores ya constituyen el tema obligado en los días de trabajo y que en total representan una cantidad suficiente como para asegurar que en el debut tendremos un lote considerable de concurrentes.

Nacimientos

Haras Las Ortigas

(Sociedad Anónima)

Todavía, h al, sept. 18, por Baratiere y Trágica por Precioso.

Mariposa, h z d, sept. 27, por Diamond Jubilee y Maruja II por Kendal.

Dama Duende, h z c, oct. 1.o, por Diamond Jubilee y Diane de Poitiers por Sargento.

Marceau, m z, oct. 2, por The Panther y Maldición por Neápolis.

Madrigal, m z c, oct. 5, por The Panther y Mosca Muerta por Pillito.

Royal Caress, h al, oct. 6, por The Panther y Royal Dream por Diamond Jubilee.

Passionata, h z d, oct. 9, por The Panther y Pastorella por Diamond Jubilee.

Cortavientos, m z c, oct. 9, por The Panther y Cillenita por Cyllene.

Mil Gracias, h z c, oct. 19, por The Panther y Mil Amores por Diamond Jubilee.

Busybody, h al, oct. 21, por The Panther y Buttercrag por Saint Frusquin.

El Tigre, m z, oct. 22, The Panther y Elástica por Neápolis.

Rastreador, m z, oct. 24, por The Panther y Rosse por Saint Wolf.

Mosqueta, h z c, oct. 25, por Diamond Jubilee y Mahuá por Bertie.

Noght Joy, h z c, oct. 25, por The Panther y Night Sadow por Martagon.

Pincén, m z o tor, oct. 26, por The Panther y Pura Cepa por Your Majesty.

Linares, m z d, oct. 26, por Diamond Jubilee y Lucky Omen por Prisoner.

Purísima, h z, oct. 27, por The Panther y Pega Pega por Neápolis.

Spectro, m z c, oct. 29, The Panther y Speranza por Diamond Jubilee.

Amilcar, m al, oct. 31, por The Panther y Agraciada por Diamond Jubilee.

Congoja, h al, nov. 2, por The Panther y Cafeína por Pillito.

Haras Bronce. — Sr. Crescencio A. Orcoyen.

Aranjuez, m al, sept. 30, por Oquendo y Aretusa por Bronce.

Arrecifes, m z, oct. 1o., por Oquendo y Armance por Your Majesty.

Pilatuna, h al, oct. 11, por Oquendo y Princesa Real por Your Majesty.

Anécdota, h z n, oct. 20, por Oquendo y Adivinanza por Bronce.

Alegoría, h al, oct. 22, por Oquendo y American Girl por Soliman.

Haras El Martillo. — Sr Alberto Celesia.

Botaratada, h z, oct. 15, por Sangre Azul II y Bota Fuerte por Cantaclaro.

Tinta Azul, h z c, oct. 17, por Sangre Azul II y Bizerta por Opresor.

Graciano, m z, oct. 27, por Sangre Azul II y Graceful por Omelet.

Aviadora, h z, oct. 28, por Sangre Azul II y Avecilla por Délfico.

Haras 1o. de Mayo. — Sr. Emiliano H. Aguirre.

Desierto, m z, sept. 4, por Dijon y Cautiva por Livarot.

Sopera, h z, sept. 16, por Dijon y Pura Uva II por Asti.

Enviada, h z, oct. 8, por Dijon y Embestida por Millenium.

San Matías, m al, oct. 19, por San Paulo y Grappa por Asti.

Haras El Carmen. — Sr. Jorge R. Blaus.

Descartado, m al, sept. 26, por Campanazo y Discreta por El Amigo.

Gondolero, m al, oct. 2, por Aventurero y Golconde por Strozzi.

Foguista, m z, oct. 2, por Campanazo y Fille de Joie por El Amigo.

Aguas Buenas, h al, oct. 2, por Campanazo y Arene por Druid.

Haras Pichihuitru. Sres. Quintana y Cía.

Cordobaná, h z, sept. 4, por Smolensko y Cureña por Calepino.

Panizal, m z, oct. 2, por Smolensko y Sourpool por The Whirlpool.

Olvidada, h al, oct. 10, por Smolensko y Ole Ole por Roseate Danw.

Jacarandoso, m z, oct. 14, por Smolensko y Jarana II por Neápolis.

Haras La Delia. — Sr. Luis Saint Germes.

Lista, h z, oct. 5, por Galloway y Ant. por Abt Vogler.

Vita, h z, oct 23, por Basalto y Lady Vogler por Abt Vogler.

Kuroki, m z, oct. 25, por Galloway y Alphonsina por Alférez.

Haras Santa Marta. — Sres. ... tau Bidaut y Cía.

Italiano, m z, sept. 28, por ... y Cheery Belle por Cheery...

De varios propietarios. — ... teban Cogorno.

Jubileo, m z c, sept. 24, por ... y Civettina por Ateo.

Ballongo, m z, sept. 28, por ... y Ballade por Víctor Hugo.

Terremoto, m z n, oct. ... Briand y La Miel por Le ...

Ascensión, h al, oct. 25, por ... y Green Pill por Evergreen.

Sr. Miguel H. Sautú.

Arfil Blanco, m z, oct. 2, ... grio y La Goyita por Valen...

Asustadora 3|4, h al, oct. ... El Colla y La Visión II por ... Peter.

Flor de Acero, h z, oct. ... Congrio y La Otero por Val...

Sr. José Pereyra Lucena.

Pico Salvaje, m al, oct. ... Paulo y Viena Poupoule por ... River.

Bill, m z, oct. 10, por ... pavvikas por Pearl River.

Puñal de Oro, m z d, oct. ... San Paulo y Fleur Blue por ... House.

Hipódromo San Martín

PROGRAMA PARA LA REUNION DE MAÑANA

Programa oficial para la reunión a efectuarse el domingo 26, a la tarde:

Primera carrera — A las 13.15

PREMIO HARAS SAN IGNACIO
Distancia, 1.300 metros

1 Camorrista 56	13 Criollo II 54
2 Raff 56	14 Parra 53
3 Step Lively 56	15 Marbak 52
4 Ojo 56	16 Fighter 50
5 El Frances. 56	17 Pelusa 50
6 Palito 56	18 R. Shot 49
7 Espinoso 48	19 Kintaró 48
8 Idus 55	20 Oberdán 48
9 Amada 54	21 Mascotón 48
10 El Barón 54	22 Belgique 46
11 Travesura 54	23 Mulatona 46
12 Caramurú 54	

Segunda carrera — A las 13.45

PREMIO HARAS OJO DE AGUA
Distancia, 1.000 metros

1 Beligerante 56	13 E. Troje 52
2 B. Scout 56	14 Oreita 54
3 G. Galeoto 56	15 Nana 51
4 Marcos 56	16 Nancú 53
5 Brasero 56	17 Rigolboche 52
6 Gaditano 56	18 Niña Sol 51
7 Guaso 56	19 Achira III 51
8 Rómulo 56	20 L. Pastoral 51
9 Peonia 54	21 Amena 51
10 Lechuga 54	22 Alarcón 50
11 L. Girl 54	23 Chidán 48
12 Sembradora 54	

Tercera carrera — A las 14.15

PREMIO HARAS EL PELADO
Distancia, 1.000 metros

1 Heligoland 59	10 Gallareta 49
2 Manguera 56	11 Fragancia 49
3 O. Mayor 54	12 Lolita III 49
4 araca 53	13 La Martina 49
5 Maubeuge 51	14 Humorada 47
6 Abuelita 50	15 Soguita 47
7 Radina 50	16 Pickford 47
8 Arla 50	17 Cuña 47
9 La Pace 49	18 Nana 44

Cuarta carrera — A las 14.45

PREMIO HARAS LAS ORTIGAS
Distancia, 1.300 metros

1 Rigolboche 56	14 Gallardo II 56
2 Fragonard 56	15 La Trilla 54
3 Marino 56	16 Dondevás 54
4 Catilina 56	17 Nika 54
5 Filisteo 56	18 Batelera 54
6 El Dormido 56	19 Alarcón 52
7 Ticholo 56	20 Mystere 52
8 P. Rico 56	21 Caimán 52

9 Tremendo 56	22 ...
10 Irrinzi 56	23 ...
11 M. Pepe 56	24 ...
12 Movimiento 56	25 ...
13 Plumazo 56	

Quinta carrera — A las ...

PREMIO HARAS ...
Distancia, 1.300 metros

1 Heligoland 56	9 ...
2 L. Valle 54	10 ...
3 Vuhugit 53	11 ...
4 Sebastapol 52	12 ...
5 Palito 51	13 ...
6 Morfeo 51	14 ...
7 Jocoli 49	15 ...
8 Epsom 47	16 ...

Sexta carrera — A las ...

PREMIO HARAS ...
Distancia, 2.500 metros

1 Cylleval 60 k.	9 ...
2 Girasol 59	10 ...
3 Nerón 57	11 ...
4 Bag Piper 55	12 ...
5 Raffetto 54	13 ...
6 M. Adam II 53	14 ...
7 Quintuay 52	15 ...
8 G. Capdev. 51	

Séptima carrera — A las ...

PREMIO HARAS ...
Distancia, 1.400 metros

1 Toledano 56	7 ...
2 Mostrador 56	8 ...
3 O. Mayor 52	9 ...
4 Salamero 54	10 ...
5 S. Noble 54	11 ...
6 Globo 52	12 ...

Octava carrera — A las ...

PREMIO HARAS ...
Distancia, 1.600 metros

1 Pericles 57 k.	15 ...
2 Nerón 55	16 ...
3 Vuhugit 54	17 ...
4 Lecufnsé 54	18 ...
5 Chimborazo 49	19 ...
6 Raff 50	20 ...
7 C. Piedra 50	21 ...
8 G. Couronné 49	22 ...
9 Decurión 48	23 ...
10 El Barón 48	24 ...
11 Oberdán 48	25 ...
12 L. King 48	26 ...
13 Mago 48	27 ...
14 Barrisco 48	

La primera carrera se largará a las 13 y 15.

Hipódromo de Temperley

PROGRAMA PARA LA REUNION DE MAÑANA

Competidores y montas para la reunión a efectuarse el domingo próximo en este hipódromo:

PRIMERA CARRERA
Distancia, 1.200 metros

1 Castelar	8 Tina II
2 Boa	9 Pedido
3 Lujuria	10 Jill
4 Turro	11 Moujick
5 Constantino	12 Afuta
6 Oda Real	13 Veranito
7 Chaira	14 Búlgara II

SEGUNDA CARRERA
1.100 metros

1 El Bomba	7 Abeja III
2 El Chajá	8 Dragonera
3 Kilowat	9 Bendición
4 Obús	10 Quen Mary
5 El Asalto	11 Viuda Alegr.
6 Tronquero	12 Marjolaine

TERECERA CARRERA
1.200 metros

1 Albur	9 Caupolicán
2 Subalterno	10 S. Vega
3 Cañón	11 Diablo Azul
4 C. Sarmiento	12 Fíbula
5 Plumazo	13 Ojos de Oro
6 Naramba	14 Afrenta
7 Inti	15 G. Conesa
8 Varonil	

CUARTA CARRERA
2.000 metros

1 Adelión	8 Usurero
2 Gárgola	9 Petit Folie
3 Sello	10 Amada
4 Pescador	11 Travesura
5 Chasquido	12 Mala Sombra
6 Maní	13 Bósforo
7 Peringote	

QUINTA CARRERA
1.200 metros

1 Pigmeo	11 Marzo
2 Mosquetón	12 Lucky
3 T. Lugones	13 Misera
4 C. Abierto	14 Diamantita
5 Legislador	15 Marjolaine
6 Rodemensis	16 Cuscuta
7 Renieux	17 Tablada
8 Granadero II	18 Nueva York
9 Cuore	19 Tarantella
10 El Bomba	20 Ofrenda

SEXTA CARRERA
1.400 metros

1 Chorro	8 ...
2 Burgano	9 ...
3 Mederic	10 ...
4 Baboso	11 ...
5 La Chance	12 ...
6 Revistero	13 ...
7 Misteltoe	

SEPTIMA CARRERA
1.400 metros

1 V. Fresco	8 ...
2 P. Willie	9 ...
3 S. Roca	10 ...
4 Carabiguard	11 ...
5 Valgris	12 ...
6 Marchanta	13 ...
7 Nalifato	14 ...

OCTAVA CARRERA
1.100 metros

1 Abuelita	8 ...
2 Genio	9 ...
3 Escorpión	10 ...
4 Pescador	11 ...
5 Pel	12 ...
6 Parejero	13 ...
7 Juramento	

Adolfo Bullrich ...

De carrera en training ...

Titta Ruffo, por Jardy; ... Cyllene; Laon, por Larrea; ... por Wild Bramble; ... Américo; Mi Resto, por ... nateer, por Wild Bramble ... precedencias: Riouche, ... neur; Detective, por ... Paul Pous, por Polar Star; ... por Américo, y Petit Chef ... herman, se rematarán.

El sábado 25 de noviembre ... 14 y 30, en el local de ... Hipódromo Argentino ... nuestra casa, Av. Alem ... bertad 1862. — Adolfo ... Cía.

17|696 ...

Almacén y Fiambrería

DE

J. SUAREZ Hno.

Surtido completo en

Vinos Finos y Conservas de Todas Clases

Entre Ríos 1300, esq. Cochabamba

COP. TEL. 289 - SUD

PARQUE JAPONES

Abierto todas las noches - Domingos y Festivos; tarde ...

Conciertos sinfónicos por la banda del Rto. 8 de Infantería ... Tren Panorámico. Looping the Loop. Whip y otras grandes ...

ENTRADA $ 1. ...

CON DOS VALES PARA ATRACCION

Mundo Comercial

BOLSA DE COMERCIO

Primera rueda

... Argentina, al contado, ...90; noviembre 25, 14 ...100; 20.000, a 100.10; ...serie, noviembre 27, 23.200.
...serie, noviembre 25, 12.000; noviembre 27, 10.500, a 95.
...serie, noviembre 27, 30.000, ...
...serie, al contado, 11.000, a ... noviembre 27, 20.000, a ...
...serie, noviembre 25, 10.000, ...
...serie, noviembre 25, 10.000, ...
...serie, al contado, 21.500, a 10.000, a 94.10; noviembre ...000, a 94.10.
...serie, al contado, 6000, a 7000, a 94.
...serie, al contado, 15.000, a ... noviembre 27, 15.000, a ...
...serie, al contado, 10.000, a ... noviembre 25, 50.000, a 40.000, a 92.50; noviembre ...000, a 92.50.
...serie, al contado, 20.000, a 6200, a 92.70; noviembre ...000, a 92.80.
...serie, al contado, 8000, a 8000, a 92.90; 94.500, a ... noviembre 25, 39.000, a ... noviembre 27, 367.000, a ... diciembre 31, 50.000, a 25.000, a 93.20; 50.000, a ...
...serie, noviembre 27, 20.000 ...70; diciembre 31, 25.000, a ...80.000, a 92; 80.000, a ...90.
Crédito Arg. 1905, noviembre 27, ...000, a 86.10; 1911, al contado, ...000, a 84.80.
Emp. 1911, al contado, 1700, a ...90; noviembre 27, 24.000, a ...80.
Provincia de Buenos Aires, diciembre 31, 12.500, a 53.20.
...Tucumán, noviembre 27, 10.000, a 28.20.
Obligaciones Banco Provincia, al contado, 10.000, a 72.
Bonos Paviment. (Reml.), al contado, 15.000, a 86.20.
Deuda Mendoza, noviembre 25, ...000, a 87.50.
Deuda Municipal, 7 o|o, noviembre 27, 40.000, a 101.30.
Escolar B. A., al contado, 9000, a ...
Deuda B. A. 6 o|o, al contado, ...000, a 87.70.
Banco Hogar Arg., al contado, 3..., 35.50.
Banco Galicia, noviembre 27, 500, ...31.
El Globo, noviembre 27, 10, a 101.
Primitiva, noviembre 25, 20, a 145; noviembre 27, 20, a 140.
Salinas noviembre 27, 93 a 86
Guatraché, noviembre 27, 5100, a ...40.
Astra, noviembre 27, 100, a 71.90.
Muebles y Depósitos La Plata, al contado, 220, a 8.
Puerto San Nicolás, al contado, 400, a 26.80; diciembre 31, 300, a 31.90.

MERCADO DE CAMBIOS

Primera rueda

Sin operaciones.

PRECIOS OFICIALES

Libras: 44 3|8.
Francos: 11.60.
Belgas: 12.45.
Pesetas: 5.41.
Dólares: 120.30.
Reis: 33.000.
Montevideo: 8 1|2.

VALORES EN COMPRA VENTA

Solicitados:
Empréstito francés 6 o|o; Fábrica Argentina de Alpargatas; Instituto Italo Argentino de Seguros Generales.
Ofrecidos:
Club Mar del Plata; Noel (dulces) El Globo (destilería); Muelles de La Plata.

MERCADO DE CEREALES A TERMINO

Primera rueda

Trigo: entrega en diciembre, 200 toneladas a 11.72; 200 a 11.70, sobre dársena.
Entrega en febrero, 400 toneladas a 11.22, sobre dársena.
Lino: entrega en diciembre, 100 toneladas a 17.85; 100 a 17.83, sobre dársena.
Entrega en febrero, 100 toneladas a 15.63; 100 a 15.65; 100 a 15.70; 100 a 15.67; 200 a 15.68; 600 a 15 con 67; 100 a 15.65, sobre dársena.

BOLSA DE LA PRODUCCION ARGENTINA

Primera rueda

Trigo, 700 toneladas para febrero a $ 11.10; 300 id id a 11.11. Total: 1000 toneladas.
Lino: 100 toneladas para febrero a $ 15.55; 100 id id a 15.60.

MERCADO A TERMINO DE ROSARIO

Primera rueda

Rosario, noviembre 24.— Trigo: entrega en diciembre, 200 toneladas, a 11.35.
Maíz: entrega en enero, 200 toneladas a 7.80.
Lino: entrega en diciembre, 200 toneladas a 17.50.
Entrega en enero, 200 toneladas a 15.80, entrega en febrero, 100 toneladas a 15.50.

BOLSA DE CEREALES DE SANTA FE

Primera rueda

Lino: entrega en diciembre, 100 toneladas a 17.10; 100 a 17.15; total: 200 toneladas.

MERCADO CENTRAL DE FRUTOS

Ventas de hoy

Lana fina: 11 mil kilos a $ 18; 3 mil a 17; 1.000 a 15; 2 mil a 10.
Cruza fina: 6 mil kilos a $ 21.20; 6.500 a 20; 3 mil a 17; 2 mil a 16; 3 mil a 16.
Fina y cruza fina: 3 mil kilos a $ 17; 2 mil a 13.
Cruza fina y mediana: 75 mil kilos a $ 15; 5 mil a 13.50; 5 mil a 13.
Cruza mediana: 2 mil kilos a $ 16; 4 mil a 13; 3 mil a 12; 4 mil a 11, 2 mil a 10.
Mediana y gruesa: 2 mil kilos a $ 18; 20 mil a 10.
Cruza gruesa: 25 mil kilos a $ 9; 15 mil a 8.70; 40 mil a 8.50; 12 mil a 8.40; 15 mil a 8.30; 28 mil a 8.20; 15 mil a 8; 14 mil a 7.70; 15 mil a 7.50; 20 mil a 7.20; 30 mil a 7; 6 mil a 6.50; 8 mil a 6; 6 mil a 5.60; 5 mil a 5.50, 4 mil a 5.
Borregas: 4 mil kilos a $ 17; 2 mil a 13; 4 mil a 12; 3 mil a 11.50; 3 mil a 11; 3 mil a 10; 4 mil a 9.50; 2 mil a 9; 5 mil a 8.50; 4 mil a 8; 3 mil a 7; 2 mil a 6; 7 mil a 5.50.
Segunda esquila: 2 mil kilos a $ 12; 3 mil a 10; 4 mil a 8.50; 4 mil a 9; 3 mil a 8.30; 2 mil a 7.70; 4 mil a 7.50; 3 mil a 7; 2 mil a 5.20.
De Entre Ríos, fina, cruza fina, mediana y gruesa: 12 mil kilos a $ 24; 24 mil a 20.
Del Chubut, fina: 20 mil kilos a $ 18.
Cruza fina: 2 mil kilos a $ 18.
Pieles lanares, estación y consumo: 1000 kilos a $ 0.80; 2500 a 0.75; 2 mil a 0.73; 3 mil a 0.72; 6 mil a 0.70; 4 mil a 0.68; 2500 a 0.67; 2 mil a 0.66; 3 mil a 0.65; 1500 a 0.64; 3 mil a 0.62; 3 mil a 0.60; 1000 a 0.59; 1500 a 0.58; 1500 a 0.55; 500 a 0.50.
Lana entrada, 704.614 kilos.
Salida, 484.200 kilos.
Entrada total, 17.617.986 kilos.
Existencia, 5.992.969 kilos.

BOLSA DE CEREALES

VENTAS EFECTUADAS HOY

Trigo varias clases. — 320 bolsas en Sola, a $ 11.80, T. P. y H. Ojea; 163 en Depósito, a 11.30, Perlender y Cía.; 95 en Once, a 11.—, Saint Freres; 380 en Depósito, a 11.—, L. y E. Pillitz; 1.346 en Once, a 11.30, F. Castellan y Cía.; 320 en Sola, a 10.90, R. Palau; 705 en Once, a 10.80, J. Kantor; 38 B. A., a 10.60, Palacios Hnos.; 607 en Once, a 10.50, F. Castellan y Cía.; 339 en B. A., a 10.35, R Zubiaurre y Cía.; 60 en Once, a 10.—, Perlender y Cía.; 164 en Once, a 9.80, A. Mazzino y Cía.; 30 en Once, a 9.50, P. y A. Lanusse; 161 en Sola (c. cebadilla), a 9.40, J. S. Prescott.
Maíz amarillo. — 480 bolsas en P. Alsina, a 7.55, A. Vélaz y Cía.; 401 en Once, a 7.50, Unzué Alzaga y Cía.; 164 en Once, a 7.45, E. Devoto y Cía.; 660 en Sola, a 7.45, Palacios Hnos.; 176 en Sola, a 7.45, id.; 502 en Once, a 7.40, Saint Freres; 98 en Once, a 7.40, P. y A. Lanusse; 800 en B. A., a 7.30, Unzué Alzaga y Cía.; 377 en B. A., a 7.30, id.; 307 en B. Aires, a 7.30, Palacios Hnos.; 353 en id., a 7.30, id.; 548 en Sola, a 7.30, Calmi y Cía.; 450 en Sola, a 7.30, L. y E. Pillitz; 300 en B. Aires, a 7.20, R. Zubiaurre y Cía.; 448 en P. Alsina, a 7.15, Perlender y Cía.; 108 en Sola, a 7.10, Lombardo y Copello; 498 en Once, a 7.10, P. Echart; 314 en Once, a 7.40, Benvenuto Hnos.; 475 en Once, a 7.15, Gnecco y Bloch; 102 en Once, a 7.—, Perlender y Cía.; 201 en Once, a 7.—, F. Castellan y Cía.; 380 en Once, a 7.—, G. Hirsch; 410 en B. Aires, a 6.80, Perlender y Cía.; 340 en Sola, a 6.80, L. y Etchegaray; 24 en B. Aires, a 6.60, Perlender y Cía.; 78 en Depósito Dársena, a 6.10, Kaufmann y Cía.
Maíz colorado. — 100 en B. Aires, a $ 7.40, Oscamou y Cía.
Maíz morocho. — 383 bolsas en Sola, a $ 7.50, Thompson y Cía.; 45 en Sola, a 6.80, L. y Etchegaray; 170 en Bs. Aires, a 6.30, Perlender y Cía.; 440 en Once, a 6.20, Gigi O'Farrel; 273 en Sola, a 6.10, Devoto Ltda.; 184 en Sola, a 6.—, De Lellis y Fagés.
Avena. — 121 bolsas en Sola, a $ 10.—, Santamarina e hijos; 217 en Once, a 10.—, P. y A. Lanusse; 260 en Depósito, a 0.90, F. Dorignac y Cía.; 105 en Sola, a 9.65, Otaegui y Esteves; 26 en Sola, a 9.40, id.; 217 en Sola, a 9.40, Devoto Ltda.; 300 en Sola, a 9.20, Oscamou y Cía.; 26 en Sola, a 9.—, S. Rubin.
Cebadilla con avena. — 202 Once, a $ 8.60, Perlender y Cía.; 53 en Once, a 8.40, R. Zubiaurre y Cía.
Lino. — 69 en Depósito, a $ 18.30, A. J. Botto; 148 en Bs. Aires a 17.30, Saint Freres; 70 en Once, a 17.30, id.; 909 en id., a 17.20, Mantel y Cía.; 70 Sola, a 16.
Cebada. — 355 en Depósito, a $ 8.70, Benvenuto Hnos.; 134 en Once, a 8.70, F. Dorignac y Cía.
Cebadilla. — 144 bolsas en Once, a pesos 8.80, Perlender y Cía.
Triguillo — 197 bolsas en Once, a $ 9.35, L. y E. Pillitz; 14 en Once, a 8.50, Perlender y Cía.; 68 en Once, a 8.20, P. y A. Lanusse.
Centeno. — 16 bolsas en Once, a $ 8.—, Perlender y Cía.
Nabo. — 19 bolsas en Once, a $ 18.—, P. y A. Lanusse.

MERCADO DE PASTO

(Estación Caballito)

Han entrado hoy a este mercado 806 fardos grandes y 1.552 chicos: en Sola, 74 grandes y 823 chicos: en Palermo, 74 grandes: en Córdoba, 1.300 chicos; en B. Aires, 55 grandes y 1.714 chicos; en Colegiales, 1.035; Totales: 509 grandes y 6.424 chicos.
Precio de venta:
Pasto alfalfa en fardos grandes, de $ 25 a 65; id. chicos, de 25 a 60; id. mezcla, de $ 23 a 55 los mil kilos.

MERCADO DE PATATAS

(Estación casa Amarilla)

Han entrado hoy en este mercado bgyp
Han entrado hoy en R. Pacífico, 3.200 bolsas de patatas; en C. Argentino, 5.970; en Lacroze, 270. Totales: 9.246.
Precio de venta:
Patatas según clase de $ 0.90 a 1.90 los 10 kilos.

MERCADO DE ABASTO PROVEEDOR

Fueron descargado en este mercado por chatas y carros 510.000 kilos de frutas y 550.000 kilos de verduras en general y un vagón del F. C. C. de B. A. con 5.000 kilos; que sumados a los anteriores nos arroja un total de 555.000 kilos de verduras.
Las operaciones realizadas hoy en este mercado, para verduras en general, legumbres frescas y secas, no acusaron cambios con las habidas días anteriores, permaneciendo] os precios firmes.
Las frutas frescas y secas también se colocan sin variación y en precios sostenidos.

MERCADO DE HACIENDA VACUNA

(Liniers)

La excesiva entrada habida en el día de hoy ha dificultado más aún la venta de las haciendas, los que se encontraron sin distinción de clase y categoría, sumamente laboriosa su venta, habiendo quedado una gran cantidad de lotes sin poder negociarse, a causa de la falta absoluta de interesados.
Las tropas de vacas fueron casi invendibles, oscilando sus precios entre pesos 0.05 a 0.07 la libra.
Se hizo una venta de novilos especiales chilled beef, alrededor de 0.15 la libra.
Las compras efectuadas por los frigoríficos durante la mañana, fueron las siguientes: Sansinena, 772; La Blanca, 1229, Swift, 93; Armour, 447 y Wilson, 494.
La entrada de hoy en este mercado fué de 8555 cabezas, clasificadas en la siguiente forma: novillos, 3346; vacas, 3282.
Los precios corrientes de la mañana fueron los siguientes:
Todos y torunos especiales para frigorífico, de pesos 55 a 67, id id generales gordos, de 22 a 5?; novillos especiales, chilled beef, de 96 a 106; id especiales (congelar), 82 a 94; id gordos, consumo, 65 a 77; id generales id, 70 a 60; novillitos excepcionales, consumo, a 60; id gordos yexcepciouales, id de 37 a 56; id generales id, de 14 a 31, vacas excepcionales consumo, de 71 a 76; id especiales id, de 54 a 65; i dgordas id, de 40 a 50; id generales id, de 20 a 35; vaquillonas gordas y especiales, consumo, de 35 a 55; id generales id, de 13 a 30, terneros especiales, consumo, de 39 a 43; id gordos, id de 24 a 36; mamones especiales, consumo, de 16 a 25; id gordos y especiales, de pesos 6 a 12.

VENTAS DE HOY

ARZENO Hno. FORTUNATO B.—
53 novillos, de Entre Ríos, a 78 pesos.
AVALOS, SALAZAR y Cía.—
9 vaq., de Pehuajó, a 34; 7 terneros, id a 25, 9 vaqu. id a 23; 8 terneros id a 24; 12 vaquillonas de Olavarría a pesos 45; 7 id id a 35; 3 novillitos id a 35; 6 vaq. id a 30; 12 id de Pehuajó, a 38; 4 novillitos id a 40.
ARDOHAIN e ITURRASPE—
23 novillos de C. Suárez, a 88.
APHECA, CANDAU y Cía.—
18 terneros de Olavarría, a pesos 30; 10 novillos id, a 58; 8 mamones id a 14.
ANASAGASTI JUAN—
9 terneros de Pampa Central, a 40; 25 id id, a 30.
ACCAME, BELLINI y Cía—
7 terneros de Pergamino, a 18; 6 vacas id, a 62, 32 vaq. id a 36; 13 novillitos id a 56; 2 vacas de Pampa Central, a 50; 13 vaquillonas id a 50.
ALCHOURRON Ltda. (S. A.)—
4 novillitos de Olivero, a 35; 10 terneros id, a 15; 10 id de Pirán, a 22; 15 id id a 16; 10 id id a 10; 17 id de C. Barón, a pesos 16.
ARANCET y Cía. PEDRO—
5 novillos de Trenque Lauquen, a 6?; 2 novillitos id a 33; 3 vaquillonas id, a 33; 16 terneros id a 22; 3 id id a ..; 3 vacas de Navarro, a 44; 15 id id a 41; 14 terneros de Pampa Central, a 34; 9 id id a 19.
ARRIETA y Cía.—
19 vacas de Lincoln, a 58; 54 terneros id a 29; 9 vaquillonas de ... Tuerto, a 35; 9 id id a 30; 14 terneros id a 20; 4 id id a 23; 8 id de Río IV, a 30; 9 id id a pesos 30.
ALVAREZ Y SPERONI—
2 vacas de Entre Ríos, a pesos 45; 8 novillos id a 54; 15 id id a 36; 8 id id a pesos 62.50.
BERISTAYN y LARGUIA—
44 novillos de Salto, a 68; 50 vaquillonas id a 55.
BALCARCE y Cía.—
145 mamones de Cadret, a 6; 38 terneros id a 13; 12 id id a 24.
BAYONA JUAN—
43 novillos de Coronel Suárez, a 94; 7 novillitos id a 85; 7 id id a 55; 7 vacas id a 50; 13 vaquillonas id a 34; 34 novillos de Rivadavia, a 61; 24 vaquillonas id a 40.
CALVO ...COLAS y Cía.—
7 vacas de 9 de Julio, a 48.50; 6 id id a 5.; 7 id id a 53.
CORDOBA e Hijo PEDRO—
7 novillitos de Lobos, a 46; 9 vaquillonas id a 30; 14 ... id a 11; 22 novillitos id a 44; 10 vaquillonas id a 33; 1 terneros id ... 18 ... id a 12.
CROHARE SALVADOR—
28 novillos de Pampa Central, a 54; 40 id id a 40.
CHAFER y Cía.—
5 terneros de Necochea a 30; 15 id id a 20. 18 id id a 14, 7 vacas de Suárez, a 47, 13 novillos id a 15; 6 vaquillonas id a 20, 6 terneros id a 20.
CASH, COLVELL JONES y Cía.—
7 vacas de Tandil, a 47; 3 id id a 28; 10 novillitos id a 42; 20 id id a 18; 5 vaquillonas id a 22; 10 terneros id a 21.
MOOP. DE HACENDADOS—
6 vaquillonas de Rodríguez, a 35.
CEBALLOS y CNFRE—
53 novillos de La Plata, a 60; 14 id id a 68; 20 id de Rodríguez, a 58; 18 novillitos id a 35; 15 terneros, id a 18.
CRESPO Y RODRIGUEZ—
10 novillitos de Santa Fe a 55; 11 id id a 46; 19 terneros id a 39; 8 id id a26; 2 toros id a 50; 23 vacas id a 20.
CREDITO TERRITORIAL—
5 novillos de Baradero, a 105; 12 id id a 76; 24 id id a 82; 7 novillitos id a 50; 5 torunos id a 55; 29 vaquillonas id a 48; 17 vacas id a 47; 8 id id a 40.
DIAZ Y OLIVARES—
25 terneros de Rivadavia a 28; 15 id id a 23; 7 vaquillonas id a 30; 2 id id a 35; 34 novillitos id a 25.
DIECKMANN Hnos.—
3 novillitos de Córdoba, a 26; 32 terneros id a 23; 13 id id a 27.50; 24 id id a pesos 20.50.
DELFINO HNOS.—
21 novillitos de Tres Arroyos, a $ 70; 5 id. del d., a 50; 2 vaq. de id., a 47.
DEVOTO Y CIA. LTDA. TOMAS—
17 vacas de Córdoba, a $ 65; 14 id. de C. Tejedor, a 47; 7 id. de id., a 40; 4 id. de T. Lauquen, a 53; 13 vaq. del d., a 41; 19 id. del d., a 32; 4 novillos de E. Ros, a 100; 50 id. del d., a 82; 11 vacas de Córdoba, a 76; 11 id. de id., a 76; 13 id. de C. Tejedor, a 47; 10 novillos de T. Lauquen, a 86; 17 terneros de id., a 33; 4 vacas del d., a 35; 15 id. de Córdoba, a 67; 15 id. de id., a 65.
DRYSDALE Y CIA I.—
12 novillols de B. Mitre, a $ 50; 34 novillitos de id., a 38; 4 vaq. de id., a 40; 7 terneros de id., a 20; 18 novillos de T. Lauquen, a 60; 10 vaq. de id., a 30; 5 id. del d., a 20; 28 mamones de id., a 7.
DOWDALL RICARDO—
8 novillos de Pehuajó, a $ 50; 7 vaquillonas del d., a 44; 4 id. del d., a 48; 6 id. de id., a 36; 36 novillos de id., a 60.
ELORDY Y CIA. JUAN—
25 novillitos de P. Central, a $ 60; 14 id. de id., a 45; 20 vaq. de id., a 40; 5 id. del d., a 36.
ETCHART PEDRO—
15 novillols de Lincoln, a $ 43; 13 id. de id., a 36; 10 vaquillonas de id., a 34; 10 terneros del d., a 21; 10 id. de id., a 20; 11 novillitos de id., a 20; 9 id. de id., a 18; 20 novillols de Santa Fe, a 85.
FAYANAS Y TELLAGORRI—
22 novillols de Rivadavia, a $ 65.
FERRARI HNOS. Y CIA.—
26 terneros de Córdoba, a $ 35; 28 id. de id., a 35; 25 id. de id., a 32.
GOÑI IG. (H.) Y HNOS.—
5 novillitos de Saladillo, a 345; 4 vacas de id., a 41; 40 vaq. de id., a 30; 2 terneros do id., a 20.
GENTA Y CIA. PEDRO—
4 novillitos de Tres Arroyos, a $ 51; 13 vaq. de id., a 40; 15 terneros de id., a 32.
LALOR JUAN—
6 novillitos de C. Casares, a $ 36; 2 vacas del d., a 36.50; 9 vaq. do id., a 35; 6 nov. do id., a 69.50; 2 terneros de id., a 25; 9 vaq. de Córdoba, a 41.50; 11 id. del d., a 48.50; 13 id. de id., a 49; 18 toros de id., a 67; 8 vacas de General Pinto, a 51.50; 18 id. de id., a 43; 10 id. de id., a 57; 11 id. de id., a 60; 12 id. de id., a 74; 10 id. de id., a 71; 7 novillitos de Lincoln, a 28; 3 vaq. de id., a 20; 2 id. de id., a 25.50; 15 novillitos de Navarro, a 30; 3 terneros de id., a 11; 7 novillitos del d., a 18.50; 5 terneros de id., a 20; 10 vacas de 9 de Julio, a 45.50; 20 vaq. de Azul, a 40; 6 terneros de id., a 28; 7 novillitos de id., a 44; 8 vaq. de id., a 37.50; 16 novillitos de Lobos, a 20; 3 vaq. de id., a 10.50; 7 terneros de id., a 16.50; 7 id. de Santa Fe, a 18; 7 id. del d., a 30; 8 id. de id., a 31; 12 id. de id., a 28.50; 11 id. de id., a 30; 12 id. de id., a 26; 20 novillitos de Lobos, a 25; 32 id. del d., a 40; 15 id. de id., a 30; 23 id. do id., a 21; 40 id. de id., a 13.50; 39 vaq. de id., a 15.50; 26 vacas del d., a 21; 10 id. del d., a 24; 3 toros de id., a 46; 31 terneros del d., a 9.50; 31 vaq. de id., a 14; 20 novillitos del d., a 12; 24 id. del d., a 17.50; 30 id. del d., a 14.50; 22 vaq. de Lobos, a 17; 41 mamones de id., a 11; 32 id. del d., a 5; 2 vacas del d., a 16; 10 vaquillonas de id., a 26.50; 9 terneros de id., a 5; 28 novillitos del d., a 11.50; 14 novillos de Santa Fe, a 45; 4 vacas de id., a 37; 5 novillos de id., a 26.50; 7 terneros del d., a 24.50; 14 vacas de E. Echeverra, a 38; 12 id. de id., a 36.50; 12 id. de id., a 36; 2 id. de id., a 54; 20 novilols de id., a 96; 10 vaq. de Azul, a 47.50; 25 novillitos de id., a 55; 25 id. del d., a 57; 2 id. de Pergamino, a 29; 4 id. de id., a 20.50; 15 vacas de id., a 47; 3 novillitos de id., a 47; 6 terneros de id., a 25; 14 vacas de Azul, a 25; 7 novillitos de id., a 52.50; 6 vaq. de id., a 35.50.
LANUSSE PEDRO Y ANTONIO—
8 terneros de C. Brandzep, a $ 11; 7 novillitos de id., a 16; 10 novilols de id., a 26; 4 terneros de id., a 14; 33 novillitos de id., a 8; 14 terneros de id., a 10; 25 novillitos de id., a 14; 25 terneros de id., a 11; 4 vaq. de Rivadavia, a 32.50; 4 novillitos de id., a 10; 6 id. de id., a 28; 2 vaq. de id., a 48; 4 novillitos de id., a 38; 2 novillos de id., a 53; 2 id. de id., a 72.50; 2 vaq. de Córdoba, a 56; 2 vacas del d., a 55.50; 9 vaq. de id. a 52.50; 7 id. de id. a 27.50; 5 novillitos de id., a 45.50; 7 vaq. de id., a 33; 14 novillitos de G. Sarmiento, a 12.50; 3 novillos de id., a 23.50; 22 novillitos de id., a 16; 9 novillos de id., a 59; 23 id. de id., a 26; 2 id. de id., a 59; 13 id. de id., a 39; 23 id. de Santa Fe, a 106; 15 id. de id., a 72.50; 12 novillitos de id., a 67.50; 13 terneros de Juárez, a 21; 15 id. de id., a 15.50; 3 id. de id., a 25; 3 id. de Pellegrini, a 28; 4 id. do id., a 27.50; 8 vaq. del d., a 23.50; 8 novillitos de id., a 27; 19 id. de id., a 25; 10 novillos de G. Chaves, a 51; 8 vaq. de id. a 40; 2 novillos de id. a 70; 14 terneros do id. a 23.50.
LASCURAIN Y ETCHEGARAY—
18 terneros de Saladillo, a 22; 22 mamones id a 10; 3 novillos de 9 de Julio, a 57; 7 terneros id a 13; 22 novillos de T. Lauquen, a 65.
LA EXP. ARGENTINA—
22 novillos de Córdoba a 106; 16 novillitos id a 57; 5 terneros id a 28; 5 id id a pesos 40.
LIZARRALDE Hnos.—
30 terneros de Las Heras, a 36; 146 mamones de N. Gómez, a 18; 4 id id a pesos 12.
MARASPIN y Cía. ANDRES—
28 novillos do Pehuajó a 82; 18 id id a 62 10 vacas id id a 50; 8 id id a 41.
PUIGGROS y Cía.—
12 vaquillonas do Pehuajó a 23 $.
PETERSEN y GUTIERREZ—
27 vacas de Córdoba a 38 $.
PRYOR e HIJO—
7 terneros de General Pinto a 30 $; 35 id a 25.
SALABERRY y BERCETCHE—
3 vaquillonas de C. Casares a 14.50 $; 6 id a 34.50; 7 novillitos a 16; 11 id a 41; 15 id a 322; 6 terneros de Santa Fe a 20; 5 vaquillonas a 27.50; 6 a 40.50; 3 id a 5250; 8 vacas a 5050; 6 terneros a 28; 6 vaquillonas a 2150.

Vacuna "PAUL"
CONTRA EL
CARBUNCLO
INFALIBLE
Est. Veterinario Paul Haas. Ltd

MERCADO DE HACIENDA LANAR

(Estación Tablada)

Iolpserj7ienfiqqsec shrdl u u kq
La entrada del día fué de 28.881 animales, habiéndose vendido durante la mañana 29.382 cabezas, adquiridas en la siguiente forma:
Cía. Sansinena 4.776; La Blanca 1.642; The Anglo 3.020; Las Palmas 3.877; Armour 3.120; Wilson 1.550; Smithfield 4.395 y 7.002 para los abastecedores locales.
Los precios corrientes fueron los siguientes:
Capones especiales para matadero, a pesos 15; id. id. para frigorífica, de pesos 10 a 14; ovejas id. para matadero, de pesos 12 a 14.50; id. generales para id., de pesos 9 a 11.20; borregos id. para frigorífico, de pesos 7 a 9.40; corderos especiaes para id., de pesos 10 a 13.50; id. generales para id., de pesos 7 a 9.50; id. id. para matadero, de pesos 4.10 a 5.20.

VENTAS DE HOY

LALOR JUAN. —
115 corderos p ara frigorífico, de Barker, a pesos 10; 116 id. para matadero, de id., a 5:; 94 ovejas para id., de id., a 12; 611 capones para frigorífico, de Pasman, a 12.70; 47 id. para id. de Bajos, a 12; 64 corderos para id., de id., a 8; 12 id. para matadero, de id., a 5; 73 ovejas para id., de id., a 9.50; 160 corderos para id., de Recalde, a 4; 135 id. para id., de Tapalqué, a 6; 11 id. para id., de Eduardo, a 5; 16 id. para frigorífico, de id., a 9.50; 31 ovejas para matadero, de id., a 9; 25 capones para frigorífico, de Azcuénaga, a 12; 43 corderos para id., de id., a 9; 37 id. para matadero, de id., a 4.80; 32 capones para id., de V. Tuerto, a 15; 12 ovejas para id., de id., a 13; 132 corderos para frigorífico, de Ema, a 9.50; 98 id. para matadero, de id. a 4.60; 95 ovejas para id., de F. Madero, a 9.
LASCURAIN Y ETCHEGARAY. —
203 corderos para frigorífico, de La Colina, a pesos 13; 105 id. para id., de Cacharí, a 10; 14 capones para id., de id., a 14.30; 19 ovejas para matadero, de id., a 12.50; 175 id. para id., de La Colina a 13.50; 11 corderos para frigorífico, de id., a 10; 129 ovejas para matadero, de Arrecifes, a 116 65 corderos para id. de Otoño, a 8.60; 49 id. para id. de id. a 4.20; 14 ovejas para id., de id., a 9.50; 422 corderos para id., de Tapalqué, a 5; 380 capones para frigorífico, de 12 de Octubre, a 12; 250 ovejas para matadero, de id., a 9.50; 130 corderos para frigorífico de id., a 9; 355 capones para id., de Bocayuva, a 11.50 195 ovejas para matadero, de id., a 10; 180 corderos para frigorífico, de id., a 8.50; 120 borregos para id., de id., a 9.40.
SALABERRY Y BERCETCHE. —
36 ovejas pel. para matadero, de Napaleofú, a pesos 12.10; 80 corderos para frigorífico, de id., a 7; 214 id. para id., de V. Sena, a 8.50; 51 id. para id., de id., a 8; 60 id. para matadero, de id., a 4.90; 12 borregos para frigorífico, de Uncho, a 7; 47 ovejas para matadero, de id., a 10; 59 cordero para frigorífico, de id., a 8; 120 id. para id., de Casmane, a 8; 60 id. para id., de Espartillar, a 8; 107 id. para matadero, de id., a 5; 446 id. para frigorífico, de Alzaga, a 9; 27 ovejas para matadero, de Olavarría, a 11.50; 83 corderos para frigorífico, de id., a 8.50; 14 ovejas para matadero, de Azul, a 10; 58 corderos para frigorífico, de id., a 8.50; 58 id. para matadero, de id., a 4.90.
SUC. BELTRAN SANSOT. —
209 corderos para frigorífico, de 3 Arroyos, a pesos 7; 74 id. para id., de id., a 7.40; 10 borregos para id., de Azul, a 7.40; 60 corderos para id., de id., a 13; 262 id. para id., de Catriló, a 10.80.
URTAZUN Y CIA. PEDRO. —
64 corderos pel. para frigorífico, de Alzaga, a 8.80; 55 ovejas para matadero, de id., a 12.50; 45 id. para id., de id., a 10.80; 14 corderos para id. de id., a 4.70.
UNZUE ALZAGA Y CIA —
150 capones pel. para matadero, de Fatrato, a pesos 14.40; 630 corderos para frigorífico, de id., a 10.
URTAZUN HJOS. MARTIN. —
99 corderos para frigorífico, de Roosevelt, a pesos 8.50.
MALBRAN COSTA F. —
200 corderos para frigorífico, de Guanaco, a pesos 10.30.
OLANO DIAZ Y CIA. —
145 capones pel. para frigorífico, de Janen, a pesos 12.50; 16 ovejas para matadero, de id., a 9.50; 12 corderos para id., de id., a 4.50; 25 id. para frigorífico, de id., a 7.50.
OTAEGUI Y ESTEVES. —
26 corderos para frigorífico, de Kilómetro 590, a pesos 12.50; 43 id. pel. para id., de id. id., a 12.50; 28 ovejas para matadero, de id. id., a 13.50.
PATRON COSTA Y PERO. —
509 corderos para frigorífico, de Lamb. a pesos 7.30.
PALACIOS HNOS. —
21 ovejas para matadero, de Alzaga, a pesos 12.50; 106 corderos para frigorífico, de id., a 9.
PENGROS Y CIA. —
85 corderos para frigorífico, de La Porteña, a pesos 13; 86 id. para id., de id., a 9.
PATRON FDO. L. —
100 capones pel. para frigorífico, de Victoria, a pesos 13.50; 40 id. id. para id., de id., a 10.
GOÑI IG. e hijo Hnos.—
124 corderos frigorífico, Realicó, a $ 13; 4 id. a 11.50; 38 id. a 9; 10 ovejas matadero a 10.50; 20 capones frigorífico a 12.50; 16 corderos, Lanquemay, a 9; 374 ovejas matadero a 11.80.
LANUSSE PEDRO Y ANTONIO.—
2003 capones matadero, Igarzabal, a pesos 15; 617 ovejas id. a 10.10; 1335 corderos frigorífico a 8.50; 221 capoens, Juárez, a 14; 119 ovejas matadero a 10.50; 280 corderos frigorífico, Sauze, a 9; 93 capones, id. a 11.80; 30 id. a 11; 111 ovejas matadero a 9.80; 128 id. a 9.50; 84 capones frigorfico a 13.50 126 ovejas matadero a 10; 474 id. frig. a 13; 740 corderos a 9.60; 15 ovejas matadero M. Paz, a 12; 13 cerdos frigorífico a 12.80; 30 corderos id a 8.60; 19 ovejas matadero a 13; 15 id. a 13; 31 id. a 8; 13 capones id. a 10.
LA COOP. de HACENDADOS.—
80 capones matadero, Arenales a 12 30; 128 corderos frigorífico, Azul, a 9.50.
LOURTEL y Cía.—
400 capones frigorífico, Olavarría, a pesos 13.30; 10 ovejas matadero a 12; 64 capones frigorífico, 3 Arroyos, a 13.30; 35 id. a 14.
DIAZ Y OLIVARES.—
225 corderos frigorífico, Hereford, a 8.40; 76 corderos matadero, a pesos 4.60; 117 ovejas id. a 11.80.
DEVOTO y Cía. TOMAS.—
46 corderos frigorífico, T. Lauquen, a $ 13.50; 12 id. a 8.20; 34 id. matadero a 14.
DE LOS SANTOS y Cía.—
80 corderos frigorífico, Azul, a pesos 8.50; 117 id. matadero a 5.20; 60 ovejas id. 11; 104 id., Lamadrid a 10.50.
ELORDY y Cía. JUAN.—
83 corderos frigorífico, M. Cané, a 12.20; 18 ovejas matadero, a pesos 12.20.
ESTREME Hnos.—
59 ovejas matadero, a $ 11.80; 69 id. Maipú, a 11.50; 27 capones frigorífico a 13.30; 86 corderos matadero, Barroso, a 5.50; 45 id. a 9.50; 170 ovejas frigorífico, E. Chaves, a 5.60.
ESTRAGAMOU Fdo.—
14 corderos matadero, Pehuajó, a pesos 5; 97 id. a 10; 72 ovejas a 10.40; 20 corderos id. 3.50; 8 id. frigorífico a 9.
FIORITO Hnos. y SAMBRIZI.—
18 capones matadero, a 10.50; 32 ovejas matadero a 9; 20 corderos a 12; 15 id. a 6.
GIOJA y Cía.—
40 corderos frigorífico, Cacharí, a pesos 7.50; 115 d. matadero a 4.30; 289 id. frigorfico a 8.
CASAS JOSE B.—
120 corderos frigorífico, G. Chaves, a 7.80; 150 id. matadero a pesos 4.30.
CARBETO Y RIVAS.—
20 corderos frigorífico, Pehuajó, a pesos 8; 21 id. matadero, a 5.50; 51 ovejas id. a 10.50.
ACCAME, BELLINI y Cía.—
51 corderos frigorífico, Berutti, a pesos 11.20; 148 id. a 9.50; 30 id. matadero a 4.30.
CARRIQUIRRE, CASAUX y Cía.—
40 corderos matadero, 3 Arroyos, pesos 5; 125 id. frigorífico, a 8.80; 54 ovejas matadero a 10.50.
CRESPO Y RODRIGUES—
160 corderos frigorif.co, Barroso, a pesos 10; 11 id. a 5; 50 ovejas a pesos 11.50.
CHAPAR y Cía.—
29 capones frigorífico, Vela, a pesos 13.50; 21 corderos matadero, a 5; 1 corderos a 9.50; 61 corderos frigorífico, a 8.50; 245 id. a 10.30; 47 ovejas matadero a 14.50; 149 corderos a 10.30.
ARRIETA y Cía.—
42 ovejas matadero, De la Canal, a pesos 11.50; 10 id. a 13.50; 15 capones a 13.
AVALOS, SALAZAR y Cía.—
225 corderos frig. a 12.40; 27 ovejas matadero a 14.50; 16 ovejas id. a 10.
ALVAREZ y SPERONI.—
220 capones frigorífico, Entre Ríos, a 13.20.
ALCHOURRON Ltda.—
249 corderos frigorífico, G. Chaves, a pesos 9; 20 capones id. a 8; 15 corderos matadero a 4.10; 63 capoens frig. Rocha, a 13; 107 ovejas mataderos a 10.
ARANCET y Cía. PEDRO.—
167 corderos frigorífico, a 9.50; 33 ovejas matadero a 10.50.
BERESTAIN y LARGUIA.—
83 corderos frigorífico, Salto, a pesos 7.70; 29 capones id. a 10.50; 55 ovejas matadero a 9.
J. BARCIA y Cía.—
70 corderos frigorífico a 8.50; 36 id matadero a 5; 18 borregos frig. a 7; 120 corderos, Castelli, a 3.30; 60 ovejas matadero a 12.
BAYONA JUAN—
136 corderos frigorífico, 3 Arroyos, a 10.
CUESTA y Cía.—
133 ovejas matadero, La Sofía, a pesos 9.50; 44 corderos frig. a 7.

MERCADO DE HACIENDA PORCINA

Liniers

Continúa floja la plaza para todos los cerdos en general.
La entrada del día fué de 1977 cerdos.
Las compras efectuadas por los frigoríficos, durante la mañana, fueron las siguientes: el Swift 157, el Anglo 53, La Blanca 326 y el Armour 70 cerdos.
Los precios variaron para cerdos de media gordura, entre $ 0.37 y 0.40; capones especiales de frigorífico, entre 0.40 y 0.45; capones especiales de consumo, entre 0.43 y 0.48, y excepcionales, a 0.50 el kilo.

Ventas de hoy

GENTA y Cía., PEDRO—
19 cerdos, de Pampa a $ 0.38.
URTASUN e HIJO, MARTIN—
19 cerdos, de G. Alvear a $ 0.38.
TARLASCHI ENRIQUE—
75 cerdos, de Bolívar a $ 0.42; 46 id, de Rojas a 0.44.
MENDEZ Hnos. y Cía.—
20 cerdos, de Rojas a $ 0.50.
CRESPO y RODRIGUEZ—
18 cerdos, de 9 de Julio a $ 0.48; 56 id, de Santa Fe a 0.41; 41 id, de Saladillo a 0.44.
LALOR JUAN—
20 cerdos, de Chacabuco a $ 0.42; 80 id, de Saladillo a 0.43; 50 id, de Rivadavia a 0.43; 59 id, de T. Lauquen a 0.37.
DE LELLIS y PAGES Hnos.—
31 cerdos, de Bunge, a $ 0.44; 30 id, de B. Ganeld a 0.48; 16 id, de Smith a 0.43; 60 id, de Navarro a 0.40; 15 id, de id a 0.46; 15 id. de id a 0.46; 51 id, de Saladillo a 0.42.
CROTTO Hnos.—
20 cerdos, de G. Alvear a $ 0.44; 76 id, de id a 0.43 1|2.
ANASAGASTI JUAN—
50 cerdos, de Pehuajó a $ 0.41.
PUIGGROS y Cía.—
20 cerdos, de C. Tejedor a $ 0.42.
SANTAMARINA e HIJOS—
68 cerdos, de Pergamino a $ 0.37.
COOP. DE HACENDADOS—
55 cerdos, de A. Alsina a $ 0.42; 46 id, de Loucold a 0.42.
BELLOCQ e HITTA—
50 cerdos, de V. Sauze a $ 0.38.
MONTANARO DANIEL—
0 cerdos, de Passo a $ 0.40.
RIPOLL JUAN S.—
26 cerdos, de Saladillo a $ 0.43; 72 id, de id a 0.42; 50 id, de id a 0.4.; 20 id, de V. Casares a 0.43; 20 id, de G. Gelli a 0.38; 20 id, de Flá a 0.42; 43 id, de Santa Fe a 0.41; 72 id, de id a 0.40 1|2; 50 id. de Bragado a 0.42 1|2.
AMORETTI CAYETANO—
90 cerdos, de M. Paz a $ 0.42; 45 id, de Madariaga a 0.41.
LANUSSE—
20 cerdos, de Pampa a $ 0.38.

Carnet del Hacendado y del Agricultor

Entradas en los distintos mercados y cotizaciones del día

MERCADO DE HACIENDA VACUNA

Entrada total: 88.555 animales; novillos, 3.346; vacas, 3.282; terneros, 2.945; bueyes, 2.
Compra total de los frigoríficos: 3.040 cabezas.

COTIZACIONES DEL DIA	La libra		Plaza
Novillos especiales (Baby-beef)	De $ —	a —	Muy floja
" excepcionales (Chilled-Beef)	" —	" —	"
" de frigorífico (Chilled-Beef)	" 0.14	" 0.15	"
" gordos y especiales de frigorífico, para congelar	" 0.10	" 0.12	"
" cuarterones gordos de frigorífico	" 0.08	" 0.10	"
Novillitos y vaquillonas mestizos, gordos y especiales hasta 400 libras	" 0.12	" 0.13	"
" " más de 400 libras	" 0.10	" 0.11	"
Vacas mestizas nuevas y gordas	" 0.05	" 0.06	"
" generales gordas	" 0.07	" 0.08	"
" viejas	Nominales		
Terneros especiales	" 0.12	" 0.13	Floja
" mamones	" 0.10	" 0.12	Muy floja

MERCADO DE HACIENDA LANAR

Entrada total: 28.881 animales.
Compra total de los frigoríficos: 22.380, Consumo, total: 7.002 cabezas.

COTIZACIONES DEL DIA	La libra		Plaza
Capones pesados pelados	De $ 0.18	a 0.20	Sostenida
Capones livianos pelados de frigorífico	" 0.22	" 0.24	Firme
" " buena gordura y clase con lana	" 0.25	" 0.27	"
" pesados	" 0.21	" 0.23	"
Ovejas especiales, livianas, con lana	" 0.22	" 0.24	"
" pesadas	" 0.18	" 0.20	"
Corderos especiales de frigorífico, livianos	" 0.27	" 0.29	Animada
" " consumo	" 0.24	" 0.26	Encalmada
Borregos " frigorífico	" 0.23	" 0.25	"
" gordos consumo	" 0.20	" 0.22	"

MERCADO DE HACIENDA PORCINA

Entrada total: 1.977 animales.
Compra total de los frigoríficos: 606 cabezas.

COTIZACIONES DEL DIA	La libra		Plaza
Cerdos mestizos excepcionales	De $ —	a 0.50	Floja
" especiales de más de 140 kilos	" 0.47	" 0.48	"
" " 120 a 130	" 0.45	" 0.46	"
" " 100 a 110	" 0.43	" 0.44	"
Capones frigorífico " 80 a 95	" 0.40	" 0.42	"
" de media gordura, según clase	" 0.37	" 0.39	"
" para invernada, según clase	—	—	

BOLSA DE CEREALES

ENTRADAS TOTALES

		Mínimo	Máximo
Trigo	15015 bolsas	9.50	11.80
Triguillo	—	—	—
Maíz	60.507 "	6.00	7.55
Lino	11.600 "	16	18.30
Nabo	38 "	17.—	19.—
Avena	1.711 "	9.—	10.—
Cebada	513 "	7.60	8.70
Cebadilla	144 "	—	—
Centeno	10 "	7.—	8.50
Alpisto	610 "	13.—	14.50
Semilla de alfalfa	—	—	—
Harina	1.071 "	—	—
Afrecho	—	—	—
Afrechillo	—	—	—
Rebacillo	—	—	—
Patatas	9.246 "	0.90	1.30
Porotos	[illegible] "	1.00	2.20
Maní	246 "	18.—	20.—
Girasol	—	—	—
Maíz de guinea	—	—	—
Paja de guinea	140 "	1.00	2.50
Pasto	500 f. grandes	[illegible]	58.—
"	6.425 f. chicos	24.—	55.—

MERCADO CENTRAL DE FRUTOS

MOVIMIENTO DE LANAS	1922	1921
Entrada	704.614	603.10666
Salida	484.200	34.817
Entrada desde el 1o. de julio	17.617.986	80.560.001
Existencia	5.992.960	13.676.214

COTIZACIONES DEL DIA	Los 10 kilos		Plaza
Cruza gruesa, buena a superior (nueva)	De $ 8.—	a 9.—	Sostenida
" " regular a inferior	" 5.—	" 7.30	"
" mediana, buena a superior	" 13.—	" 16.—	"
" " regular a inferior	" 10.—	" 12.—	"
" fina, buena a superior	" 16.—	" 21.20	Firme
" " regular a inferior	" 13.—	" 15.—	"
Mestiza fina (Rambouillet), buena a superior	" 15.—	" 18.—	"
" " regular a inferior	" 10.—	" —	"

BOLSA DE COMERCIO DE PRODUCTOS FORESTALES

ENTRADAS — Estación Colegiales: Carbón: — toneladas; Leña: — toneladas; Pasto: 2.105 fardos chicos.
" " Bs. Aires: " — " " — "

COTIZACIONES DEL DIA	Colegiales		Buenos Aires	
	Los mil kilos			
Carbón quebracho blanco	60.—	a 70.—	60.—	a 70.—
" mezcla	50.—	" 60.—	—	—
" algarrobo Santiago	—	—	—	—
" Córdoba mezcla	—	—	—	—
Carbonilla quebracho blanco	33.—	" 38.—	30.—	" 33.—
Leña quebracho colorado, torta Campana	20.—	" 30.50	30.—	" 32.—
" " media Campana	26.—	" 27.—	—	—
" " Campana	28.—	" 30.—	28.—	" 29.—
" " media Campana	—	—	—	—
Astillas sauce (la carreta)	8.—	" 9.—		
Atados sauce (metro cúbico)	5.50	" 6.—		
"	6.50	" 7.—		
Leña algarrobo	—	—		
Alfalfa especial de Santiago	35.—	" 50.—		
" Córdoba	25.—	" 35.—		
" mezcla	25.—	" 30.—		

Las cotizaciones indicadas son por mercaderías sobre vagón y en condiciones de recibo.
El carbón húmedo del 5 al 10 por ciento de descuento.

NAFTA
WICO
A GRANEL
a 29 centavos m/n el litro en los garages o en los surtidores
SECCION VENTAS
1134 — AVENIDA DE MAYO — 1134
WEST INDIA OIL COMPANY
Casa Matriz: PASEO COLON 185 - Bs. As.

MARITIMAS

MAREA Y VIENTO

Horas	Pies	Pulgadas	Viento
6	19	4	N.E.
7	19	—	"
8	19	4	"
9	19	8	"

ENTRADAS Y SALIDAS DE BUQUES DE ULTRAMAR HABIDAS EN EL PUERTO DE LA CAPITAL DESDE LAS 8 DE AYER HASTA LAS 8 DE HOY

Entradas:

Vapor alemán Therese Horn, de San Antonio (O.), en el dique 3, a cargar.

Vapor español Aya Mendi, de Rotterdam, en el dique 3, con carga.

Trasporte argentino 12 de Octubre, de Comodoro Rivadavia, en el Dock Sud, con petróleo.

Vapor noruego Belridge, de Campana, en el Dock Sud, en lastre.

Vapor nacional Zeelandia, de Por to Alegre, en el dique 2, con carga.

Chata brasileña Amapola, de la rada, en el Riachuelo, a descargar.

A último momento entran en nuestro puerto los cruceros acorazados nacionales General Belgrano, San Martín y Buenos Aires.

Salidas:

Vapor americano Western World, para Nueva York y escalas.

Vapor alemán Rugia, para Hamburgo y escalas, con pasajeros y carga general.

Vapor norteamericano Haleakala, para Filadelfia, con carga.

Mañana:

Vapor sueco Magda, para Rosario, a cargar.

Vapor alemán August, para Rosario, a cargar.

VAPORES ESPERADOS

Hoy:

Italiano Dante Alighieri, de Génova, con 1.935 pasajeros y carga general, probablemente por la tarde, en la dársena Norte.

Alemán Galicia, de Hamburgo y escalas, con 490 pasajeros y carga general, en la dáarsena Norte.

Argentino Atlántico, de Dedesado y escalas, con carga, en la dársena Sur.

Nacional Buenos Aires, de Río Gallegos y escalas, en la dársena Sur, con pasajeros y carga general.

Griego Istros, de Cardiff, en el Riachuelo, a descargar.

Crucero nacional Buenos Aires, de la rada, en el dique A.

Crucero nacional 9 de Julio, de la rada, en el dique A.

Griego Evangelos, de la rada, en el Dock Sur, a descargar.

Mañana:

Británico Arlanza, de Southampton y escalas, con pasajeros y carga general.

Alemán General San Martín, de Hamburgo y escalas, en la dársena Norte, con pasajeros y carga general.

Italiano Regina d'Italia (probablemente), de Génova y escalas, en la dársena Norte, con pasajeros y carga general.

Británico Vandyck (probablemente), de Nueva York y escalas, en la dársena Norte, con pasajeros y carga general.

VAPORES A SALIR

Hoy:

Holandés Gelria, a las 15, de la dársena Norte, para Amsterdam y escalas, con pasajeros y carga.

Italiano Sofía, a las 16, de la dársena Norte, para Trieste y escalas, con pasajeros y carga.

Griego Tilemachos, de la dársena Sud, para Rosario, a cargar.

Británico Dront, del dique 1, para San Vicente, con productos, a órdenes.

Brasileño Lages, del Riachuelo, para Rosario, a cargar.

Mañana:

Italiano Re Vittorio, de la dársena Norte, a las 11, para Génova y escalas, con pasajeros y carga general.

Nacional Presidente Quintana, de la dársena Sur, para Comodoro Rivadavia, con carga general.

VAPORES DE LOS RIOS

Llegaron hoy:

Cabo Corrientes, de Montevideo.

Helios, del Real de San Carlos.

Salen hoy:

Formosa, para el Real de San Carlos, a las 15.

Helios, a las 21, para el Real de San Carlos.

Cabo Corrientes, a las 22, para Montevideo.

Espéranse mañana:

Formosa y Helios, del Real.

Ciudad de Buenos Aires, de Montevideo.

Saldrán mañana:

Helios, para Real, a las 21.

Ciudad de Buenos Aires, para Montevideo, a las 22.

PUERTO DE LA PLATA

Salida:

Vapor británico Higland Loch, para Londres, con pasajeros y carga general.

A salir hoy:

Vapor británico Desna, para Liverpool, con pasajeros y carga.

LINEA DE LA COSTA SUR

Llegará mañana de Puerto Deseado; el vapor Atlántico, con carga.

—Taambién entra hoy en la dársena Sud, el vapor Buenos Aires, de Río Gallegos, con pasajeros y carga.

Mañana saldrán:

Para Necochea, el vapor Mar del Plata, con carga.

—Para Comodoro Rivadavia, el vapor Presidente Quintana, con carga.

CORRESPONDENCIA DEL Y PARA EL EXTERIOR

Se distribuirá:

Hoy, de Europa y Brasil, en el Dante Alighiere, con fechas hasta el 5 de noviembre.

Hoy, de Europa y Brasil, en el Galicia, con fechas hasta el 2 del corriente.

Mañana, de Europa y Brasil, en el Regina d'Italia, con fechas hasta el 1o. de noviembre.

Mañana, de Europa y Brasil, en el General San Martín, con fechas hasta el 2 de noviembre.

Mañana, de N. América y Brasil, en el Vandyck, con fechas hasta el 4 de noviembre.

Mañana, de Gran Bretaña, en el Duquesa, con fechas hasta el 6 de noviembre.

Mañana, de Europa y Brasil, en el Arlanza, con fechas hasta el 7 de noviembre.

El 28, de Europa y Brasil, en el "Highland Laddie", con fechas hasta el 6 de noviembre.

El 28, de Europa y Brasil, en el Demerara, con fechas hasta el 8 de noviembre.

El 28, de Europa y Brasil, en el "Cap Polonio", con fechas hasta el 13 de noviembre.

El 29, de Europa y Brasil, en el Samara, con fechas hasta el 5 de noviembre.

El 30, de Europa y Brasil, en el Pincio, con fechas hasta el 10 de noviembre.

El 30 de Europa y Brasil, en el Principe di Udine, con fechas hasta el 12 de noviembre.

El 2 de diciembre de Norte América y Brasil, en el Southern Cross, con fecha hasta el 15 de noviembre.

El 3, de Europa, en el Villagarcía, con fechas hasta el 11 de noviembre.

El 5, de Europa y Brasil, en el Formosa, con fechas hasta el 17 de noviembre.

El 6, de Europa y Brasil, en el Indiana, co nfechas hasta el 12 de noviembre.

El 8, de Europa y Brasil, en el Duca d'Aosta, con fechas hasta el 17 de noviembre.

El 8, de Norte América y Brasil, en el Vestris, confechas hastá el 18 de noviembre.

El 8, de Europa y Brasil, en el Zeelandia, con fechas hasta el 20 de noviembre.

El 8, de Europa y Brasil, en el Francesca, con fechas hasta el 11 de noviembre.

El 9, de Europa y Brasil, en el Avon, con fechas hasta el 11 de noviembre.

El 9, de Europa y Brasil, en el Césare Battisti, con fechas hasta el 18 de noviembre.

El 10, de Europa y Brasil, en el Highland Piper, con fechas hasta el 20 de noviembre.

El 10, de Europa y Brasil, en el Crefeld, con fechas hasta el 17 de noviembre.

El 10, de Europa y Brasil, en el Mendoza, con fechas hasta el 20 de noviembre.

El 10 de Europa, en el Bilbao, con fechas hasta el 16 de noviembre.

El 11, de Europa y Brasil, en el Highland Piper, con fechas hasta el 21 de noviembre.

El 12, de Norte América y Brasil, en el American Legión, con fechas hasta el 25 de noviembre.

Se despachará:

Hoy, a las 13, en el Sofía, para Brasil y Europa; sin alcance.

Hoy, a las 13, en el Gelria, para Brasil, Canarias y Europa; sin alcance.

Hoy, a las 7, en el Desna, para Brasil y Europa, con alcance hasta las 19.

Mañana, a las 7, en el San Florentino, para Méjico, sin alcance.

Mañana, a las 8, en el Re Vittorio, para Brasil y Europa; sin alcance.

El 27, a las 19, en el Groix, para Brasil, Senegal y Europa, sin alcance.

El 28, a las 13, en el Argentino, para Punta Arenas, sin alcance.

El 30, a las 13, en el Alsina, para Brasil y Europa, con alcance hasta las 19.

E. 30, a las 8, en el General San Martín, para Brasil y Europa, con alcance hasta las 19.

El 1o. a las 13, en el Lipari, para Brasil y Europa, con alcance hasta las 19.

El 1o. de diciembre, a las 13, en el Arlanza, para Brasil, Madeira, Australia, Nueva Zelandia, Sud Africa y Europa, con alcance hasta las 19

El 2, a las 13, en el Vandyck, para Brasil, Japón, Centro y Norte América, sin alcance.

El 2, a las 8, en el Reina Victoria Eugenia, para Canarias y Europa, con alcance en el puerto hasta las 9.45.

El 2, a las 13, en el Regina d'Italia, para Brasil y Europa, con alcance hasta las 15.

El 5, a las 13, en el Holm, para Brasil y Europa, con alcance hasta las 19.

El 5, a las 8, en el Dante Alighieri, para Brasil y Europa, sin alcance.

El 6, a las 13, en el Southern Cross, para Brasil, Japón, Centro y Norte América, con alcance hasta las 19.

El 7, a las 13, en el Principe di Udine, para Brasil y Europa, con alcance hasta las 19.

El 7, a las 13, en el Tirpitz, para Brasil y Europa, con alcance hasta las 19.

El 7, a las 8, en el Antonio Delfino, para Brasil y Europa, con alcance en el puerto hasta las 9.45.

El 8, a las 13, en el Samara, para Brasil y Europa, con alcance hasta las 19.

El 8, a las 7, en el Demerara, para Brasil y Europa, con alcance hasta las 19.

El 9, a las 11, en el Higland Laddie, para Gran Bretaña, con alcance, hasta las 19.

El 10, a las 13, en el Pincio, para Brasil y Europa, con alcance hasta las 19.

El 13, a las 8, en el Ducca Degli Abruzzi, para Brasil y Europa, sin alcance.

El 14, a las 8, en el Galicia, para Europa, sin alcance.

El 15, a las 13 en el Zeelandia, para Brasil, Canarias y Europa, sin alcance.

Convocatorias

LA ELECTRICA DEL NORTE (SOCIEDAD Anónima) — Convocatoria — Se convoca a los señores accionistas a la Asamblea General Ordinaria que se celebrará el día miércoles 29 de noviembre de 1922, a las 11 horas, en el local sito en el edificio de la estación Retiro (F. C. C. C.), para tratar la siguiente:

ORDEN DEL DIA

1o. Lectura y aprobación de la Memoria y Balance por el ejercicio terminado el 30 de junio de 1922. Declaración de dividendos.
2o. Elección de dos directores titulares.
3o. Elección de síndico titular y suplente.
4o. Designación de dos accionistas para subscribir el acta de esta asamblea.
Se recuerda a los señores accionistas que para asistir a la Asamblea deberán depositar sus acciones en la secretaría de la Sociedad tres días antes de la fecha indicada.—El Secretario.—Buenos Aires, 9 de noviembre de 1922.
17|656 v. 29 nov.

"LA PROPIEDAD" SOCIEDAD ANONIMA DE Edificación y Ahorro. 113 San Martín 113 Buenos Aires. — De acuerdo con lo dispuesto por el artículo 33 de los estatutos sociales, el Directorio convoca a los señores accionistas para la Asamblea General Ordinaria que deberá celebrarse el jueves 7 de diciembre próximo, a las 17, en el local de la Sociedad, calle San Martín 113, para tratar la siguiente:

ORDEN DEL DIA

1o. Consideración de la Memoria, Balance General y Cuenta de Ganancias y Pérdidas correspondientes al décimo séptimo ejercicio.
2o. Distribución de utilidades.
3o. Elección de dos directores titulares y un director suplente por tres años en reemplazo de los señores César Raggio, Dr. Julio Noé y Gabriel Sanfeliú, que han terminado su mandato.
4o. Elección de síndico titular y síndico suplente.
5o. Designación de dos accionistas para aprobar y firmar el acta de la Asamblea.
NOTA — Se recuerda a los señores accionistas que para asistir a la Asamblea deberán depositar en las oficinas de la Sociedad, con dos días de anticipación del fijado para la reunión, sus acciones o un certificado de tenerlas depositadas en algún Banco u oficina pública. — Buenos Aires, 18 de noviembre de 1922 — Salvador Inchauspe, presidente. — Leopoldo Sjoberg, gerente. 17|682 v.2 dic.

SOCIEDAD ARGENTINA DEL NAFTEROL (Sociedad Anónima). — 25 de Mayo 267. — Por disposición del directorio se convoca a los señores accionistas a la asamblea general extraordinaria, que se llevará a cabo en el local social calle 25 de Mayo número 267, el día 20 de diciembre del corriente año a las 15 horas a efecto de considerar la siguiente orden del día:
1o. Resolver sbore la modificación de los estatutos sociales.
2o. Designación de dos accionistas para aprobar y firmar el acta de la asamblea.
De acuerdo con lo que dispone el art. 17 de los estatutos sociales, los accionistas deberán depositar en la secretaría de la Sociedad hasta tres días antes del señalado para la asamblea, sus acciones o los certificados de depósito de las mismas en algún establecimiento bancario. — El secretario.
17|700 v. 14 dic.

PROFESIONALES

ABOGADOS

Dr. Andrés Ferreyra (hijo)
ABOGADO
Atiende personalmente asuntos profesionales en la Capital Federal y Provincia de Buenos Aires
Estudio: LAVALLE 1312
U. Telefónica 3039 y 4240 (Libertad)

Dr. Hipólito Leys
Estudio Tucumán 1381. U. T. 3603 (

G. Núñez Irigoyen
ABOGADO
Uruguay 640, 3er. piso
U T 7096. Libertad

Dr. Luis C. GARCIA
ABOGADO
Avenida de Mayo 769
U. Telef. 7870, Avenida

Dr. Manuel F. Escobar
Ex juez de la Suprema Corte de Buenos Aires y
ALBERTO ESCOBAR, abogados — En Buenos Aires: Florida 371 (Pasaje Guemes, tercer piso escritorios 323 y 324). Unión Telefónica 6290 (Avenida); interno 133. En La Plata calle 5 Núm. 930. U. Telefónica 2324.

Dr. Fernando Saguier
Estudio: Florida 440
U. Telefónica 6087 (Avenida)

Sixto E. Trucco
Juan A. Cameirone
Emilio G. Trucco
Ingenieros civiles, Arquitectos
Estudio: LAVALLE 560

Estudio jurídico
Dr. Amancio González Zimmermann
Dr. José Dulce
Av. de MAYO 580 Casi esq. Florida
U. T. 6038 (Avenida)

MEDICOS

ANALISIS LABORATORIO Y FARMACIA Abierto día y noche
Suipacha 477
Doctores NELSON

VIAS URINARIAS, PIEL Y AVARIOSIS
CONSULTAS DE 14 a 18
Dres. Dorrucci y Artola
Suipacha 588

Dr. Enrique T. Susini
Especialista de la A. N. Ex asistente de las clínicas Pajeny Wemman de Viena de regreso de Europa ha abierto su consultorio. Nariz, garganta y oídos. Enfermedades de la voz y la palabra. Cangallo número 1248.

SECRETAS - URINARIAS - PIEL
Dr. Saraceni Especialista
Cura rápida de Uretritis—Gota Militar — Estrechez — Ulceras—Debilidad— Cura de la AVARIOSIS con aplicación sin dolor del
606 - 914 CORRIENTES 1777 9 a 21 y de 14 a 20

N. PERCICH
CIRUJANO DENTISTA
(del Círculo de la Prensa)
362 Bdo. DE IRIGOYEN 362

Dr. Mario Alberto Carcagno
MEDICO
Enfermedades internas — Avariosis
Consultas: lunes, miércoles y viernes, de 14 a 17 horas. Corrientes 2156 U. T. 35 Lib. 5747

Dr. Enrique FEINMANN
Electricidad médica: Enfermedades internas reumáticas, nerviosas y venéreas; de 8 a 18 horas. Rivadavia 1425. U. T. 202 (Riv.)

BANCOS

The National City Bank of New York
Fundado en 1812. Ochenta sucursales diseminadas por todo el mundo
Capital y reservas 100.000.000 dólares
Buenos Aires, San Martín 84
Rosario de S. Fe: Córdoba 981

NUEVO BANCO ITALIANO
FUNDADO EN 1887
Reconquista y Plaza de Mayo
BUENOS AIRES

	$ m|l.
Capital suscripto	10.000.000
Capital realizado	5.500.000
Reservas	7.035.000

Se ocupa de todas las operaciones bancarias en general y de la Administración de Propiedades.
Corresponsales en todas las principales plazas del mundo.
SUCURSALES: En Italia Génova, Milán. En el Interior de la República: Santa Fe, Rosario, San Fernando.
URBANAS: Almirante Brown esq. Lamadrid (Boca), Rioja esq. Rondeau (Patricios), San Juan esq. Boedo, Corrientes esq. Cerrito, Pueyrredón Núm. 175 (Plaza Once).
Banqueros de la Compañía Nacional de Seguros Generales "COLUMBIA"

BANCO DE LA PROVINCIA DE BUENOS AIRES
Casa de La Plata: Avenida Independencia No. 726
Casa de Buenos Aires: Calle San Martín Nos. 137 y 153
67 sucursales en la provincia de Buenos Aires
Agencia en Berisso (Ensenada)
4 Agencias en la Capital Federal:
No. 1 — Calle Bernardo de Irigoyen 920.
No. 2 — Calle Santa Fe 1899, esq. Río Bamba.
No. 3 — Calle Cabildo 2091 (Belgrano).
No. 4 — Calle Pueyrredón 131, (Once de Septiembre).

Capital autorizado $ m|n.		125.000.000.—
Capital emitido . . .	50.000.000.—	
Id de la Sección Crédito Hipotecario .	25.000.000.—	75.000.000.—
Capital realizado . . .	50.000.000.—	
Id de la Sección Crédito Hipotecario .	12.500.000.—	62.500.000.—
Fondo de reserva . . .	11.144.801.—	
Id de la Sección Crédito Hipotecario .	1.327.719.—	12.472.520.—

BANCO DE LA NACION ARGENTINA—Fundado en el año 1891.
Casa Central, Buenos Aires: Plaza de Mayo
Capital . . . . $ m|n. 150.018.942.14
Fondo de reserva $ o|s. 21.232.541.67
210 sucursales en toda la República
Agencias en la Capital — Belgrano, Cabildo 1900, esquina Sucre. — Boca del Riachuelo: Almirante Brown 1101, esq. Brandsen. — Flores: Rivadavia 7099 esq. Pedernera. — Mataderos: Tellier 2422. — General Urquiza: Bauness esq. Chilen. — No. 1, Montes de Oca 1699, esq. California num. 1101 — No 2, Entre Ríos 1201, esquina San Juan 1820. — No. 3, Corrientes 3339, esq Gallo 401. — No. 4, Bernardo de Irigoyen 1000, esq. Carlos Calvo — No. 5 Rivadavia 2550 — No. 6, Santa Fe 2399, esq. Azcuénaga. — No. 7 Caseros 2965 (Parque Patricios). — No. 8 Triunvirato 736. — No. 9, Santa Fe 4536 — No. 10, Independencia 3636. — No. 11 Aduana de la Capital — No. 12, Callao 35 — Oficina de Depósitos Judiciales: En el Palacio de Justicia.

TASA DE INTERES
(Moneda legal solamente)

Abona	Anual
Por depósitos en Cuenta Corriente	Sin interés
Por depósitos a Plazo Fijo con o sin libreta, a 3 meses .	3 %
Por depósitos a Plazo Fijo con o sin libreta, a 6 meses .	4 %
Por depósitos a Plazo Fijo con o sin libreta, por plazo mayor	Convencional
Por depósitos en Caja de Ahorros después de 60 días, hasta $ 20.000	4 %
Cobra	**Anual**
Por adelantos en Cuentas Corrientes	7 %
Por descuentos de pagarés directos	6 ½ %
Por descuentos de pagarés con endoso y redescuento .	Convencional

El Banco de la Nación Argentina vende Letras de cambio sobre todos los países del mundo. Administra por cuenta de terceros, propiedades urbanas y rurales ubicadas en cualquier punto de la República

Ley orgánica [illegible]
Argentina
Artículo 40: [illegible]
[illegible] de 1922.—Los Gerentes.

BANCO ALEMAN TRANSATLANTICO. — Bartolomé Mitre esquina Reconquista.
Sucursales urbanas: Número 1, calle Callao esquina Corrientes; número 2, calle Lima 1666.
Oficinas en: República Argentina: Bahía Blanca, Córdoba, Mendoza, Rosario de Santa Fe, Tucumán; Uruguay: Montevideo; Brasil: Río de Janeiro, Curityba, Santos, Sao Paolo; Chile: Valparaíso, Santiago, Antofagasta, Concepción, Iquique, Temuco, Valdivia; Perú: Lima, Arequipa, Callao; Bolivia: La Paz, Oruro. España: Barcelona, Madrid.
Casa central: Deutsche Ueberseetsche Bank Berlín.

PAGA:

Por depósitos en Cuenta Corriente	1 o|o
A plazo fijo	Convencional
En Caja de Ahorros cuando no se retiren antes de 60 días, desde $ 10 hasta $ 20.000	4 o|o

Banco Italo Sud-Americano
Sucesor del
BANCO COMERCIAL ITALIANO
Bmé. Mitre 460 68

Capital autorizado .	$ 10.000 000
" subscripto .	" 8.250.000
Caja de Ahorros a la vista	4 %
Caja de Ahorros, cuenta trimestral	4 ½ %
Caja de Ahorros, cuenta semestral	5 %
Caja de Ahorros, cuenta anual	5 ½ %
Caja de Ahorros "Monedas extranjeras" (plazo convencional) . . .	2 ½ % a la vista

El Banco capitaliza los intereses trimestralmente
Se ocupa de todas las operaciones bancarias.
JUAN BIGNONE.
Gerente.
Sucursal 1 — Entre Ríos 1079.
" 2 — Rivadavia 2451.
" 3 — Corrientes 3002
" 4 — Bdo. de Irigoyen 1389.

BANCO DE ITALIA Y RIO DE LA PLATA — Unico corresponsal en la República del Tesoro. Italiano, del Banco di Napoli y agente financiero del gobierno de la provincia de Entre Ríos, según leyes números 2718 y 26 de enero de 1908.
CASA MATRIZ — B. MITRE
SUCURSALES
En la Capital: No. 1, calle Corrientes esquina Pueyrredón; No. 2, Avenida Montes de Oca 2099; No. 3, Leandro N. Alem 1258; No. 4, calle Moreno 2300.
SUCURSALES
EN EL INTERIOR. — En la provincia de Santa Fe: Rosario, Rafaela y Rufino.
En la provincia de Buenos Aires: La Plata, Bahía Blanca y Ensenada.
En la provincia de Entre Ríos: Paraná, Concordia, Gualeguaychú, Gualeguay, Uruguay, Victoria, La Paz, Nogoyá y Villaguay.
En la provincia de Córdoba: Villa María y San Francisco.
Resistencia (Chaco); Trenel (Pampa Central),
Agencia
Ingeniero White (Bahía Blanca).
CAPITAL Y RESERVAS:
$ 11.200.000 oro sellado
SE ABONA.

En Caja de Ahorros, hasta $ 20.000	5 o|o
En Cuenta corriente . . .	1 o|o
A Plazo Fijo	Convencional

El Banco expide cartas de crédito, vende giros y transferencias por cable sobre todas las ciudades de Italia, Inglaterra, Francia, Norte América, etc. y órdenes postales sobre todos los pueblos de Italia. El Banco trata en general toda las operaciones bancarias.

Banco El Hogar Argentino
Fundado en 1889—Capital realizado, pesos 48.892.870.— Fondos de reserva y previsión, $ 12.039.115.94. Concede préstamos con garantía de propiedades y para construcción de casas. Ofrece en venta propiedades pagaderas a largos plazos. Recibe depósitos a plazo fijo y en Caja de Ahorros. — Casa matriz: Buenos Aires, Avenida de Mayo No. 886. Sucursales: Rosario de Santa Fe, Bahía Blanca, Córdoba y La Plata.

BANCO ITALO-BELGA
CAPITAL, Frs. 50.000.000.— RESERVA, Frs. 23.000.000
SAN MARTIN 229 - Bs. Aires
Recibe depósitos en Liras Italianas, Francos y demás monedas extranjeras al mejor cambio del día
Recibe también depósitos en CAJA DE AHORROS en $ m|n. al
4 % de interés anual
Se ocupa además, de toda operación bancaria
Dirección Telegráfica: ITELBANK

REMATES

JULIO L. PEñA y Cía.

JUDICIAL. — Valiosa fracción de tierra en el Dock Sud, parte de ella con frente al muelle de piedra sobre calles adoquinadas y con tranvía eléctrico, casi lindando con la Compañía Alemana de Electricidad e inmediato al puente transbordador que la comunica con Buenos Aires. Superficie según título libre de calles, 44.122 metros cuadrados (58.842 varas cuadradas), y según tasación 44.158.30 metros cuadrados libre de calles (58.890 varas cuadradas). Tasación: pesos moneda nacional 794.849.40 Base: Dos terceras partes, o sean **$ 529.899.60**

EDICTO JUDICIAL

Por disposición del señor juez de 1a. instancia y segunda nominación en lo Civil y Comercial de la ciudad de Río Cuarto, doctor José I. Tula (hijo), se hace saber que en los autos caratulados: "Crédito Territorial Argentino contra Marcelo Paz. Sucesión. Cobro ejecutivo de pesos", han sido designados los martilleros públicos señores Julio L. Peña y Cía., de la Capital Federal, para que procedan a vender en remate público en su escritorio de la calle Florida 470, el **lunes 27 de noviembre** a las 15 horas, con la base de las dos terceras partes de la tasación pericial, o sea la suma de quinientos veinte y nueve mil ochocientos noventa y nueve pesos sesenta centavos nacionales, los siguientes bienes inmuebles pertenecientes a la sucesión de don Marcelo Paz, ubicados en el partido Barracas al Sur, hoy Avellaneda, y próximos al Dock Sud, jurisdicción de la provincia de Buenos Aires, comprendidos según el plano respectivo en la manzana regular No. 306 y las fracciones números trescientos trece, trescientos catorce, trescientos quince y trescientos diez y seis, con las extensiones siguientes: Manzana número trescientos seis, tiene ciento treinta metros por cada uno de sus cuatro costados, lindando: al norte con la fracción trescientos quince, al sud con la manzana trescientos tres, al este con la fracción trescientos trece y al oeste con la manzana trescientos uno. Fracción número trescientos trece de forma irregular con cinco lados, tiene ciento treinta metros en los lados sud y oeste, sesenta y cuatro metros en el lado este, cincuenta y cinco metros en el lado norte y ciento catorce metros ochenta centímetros en el lado noreste, con una superficie de trece mil seiscientos setenta metros cuadrados según título y según mensura catorce mil cuatrocientos veinticinco metros cuadrados, lindando: al norte con la fracción trescientos catorce, al sud con la manzana trescientos cinco, al oeste con la manzana trescientos seis y al este con el canal proyectado Fracción número trescientos catorce de forma triangular, que tiene cincuenta y cinco metros en el lado sud, cuarenta y ocho metros treinta centímetros en el lado oeste y cincuenta y ocho metros sesenta centímetros en el lado noreste, con una superficie de mil seiscientos sesenta y cinco metros cuadrados, según título y mil trescientos treinta metros cuadrados con setenta y dos centímetros según mensura, lindando: al sud con la fracción trescientos trece, al oeste con la fracción trescientos quince, al noreste con terrenos de Demarchi. Fracción trescientos quince de forma irregular con cinco lados, que tiene ciento treinta metros por cada uno de los lados sud y oeste, cuarenta y ocho metros treinta centímetros en el lado esto y treinta y siete metros veintidos centímetros en el lado norte, con superficie de trece mil seiscientos noventa y cinco metros cuadrados, según título y según mensura trece mil ciento catorce metros cuadrados y once centímetros, lindando: al norte con la fracción trescientos diez y seis, al sud con la manzana trescientos seis, al oeste con la trescientos siete, al este con la fracción trescientos catorce y al noreste con terrenos de Demarchi. Fracción trescientos diez y seis, de forma triangular, que tiene treinta y siete metros veintidós centímetros en el lado sud, treinta y dos metros setenta y seis centímetros en el lado oeste y treinta y nueve metros sesenta centímetros en el noreste, con una superficie de mil doce metros cuadrados, según título y según mensura seiscientos nueve metros cuadrados sesenta y seis centímetros, lindando al sud con la fracción trescientos quince, al oeste con la trescientos diez y siete, al noreste con terrenos de Demarchi. Se hace constar que de los terrenos deslindados se ha cedido a don Alfredo Demarchi para calles o vías de comunicación lo siguiente: De la manzana trescientos seis y fracción, trescientos quince y trescientos diez y seis, una lonja de diez metros al sud y norte por cuatrocientos noventa y dos metros, lindando: al este con el resto de las mismas. Los antecedentes de los títulos están relacionados en la escritura de hipoteca corriente a fs. 4 de los autos arriba expresados, no admitiéndose reclamos posteriores por este concepto. Según el registro general de la ciudad de La Plata, los expresados terrenos tienen como gravámenes la hipoteca constituída a favor de la sociedad ejecutante. Crédito Territorial Argentino, constituída en fecha 29 de diciembre de 1911 y el embargo decretado contra los mismos terrenos por el juez de 1a. instancia de la Capital Federal, doctor Matías Machinandiarena Zapiola.

Igualmente se hace presente que los martilleros están autorizados para cobrar en el acto de la subasta el 8 0,0 a cuenta de precio y el 2 0,0 de comisión de los martilleros. — Río Cuarto, octubre 30 de 1922. No vale. — **Eduardo Valle.**

Por planos e informes, a nuestra casa, Florida 470. **Julio L. Peña y Cía.**

17|646 v. Nov. 26

R. A. Bartolomé

JUDICIAL

Casita calle Hernandarias número 357, entre Salado y Gualeguay, en terreno de 9 m. 20 de frente al Este, por 8 m. 30 de fondo en el costado Norte, 8 m. 40 en el costado Sud y 9 m. 65 en su contra frente, según títulos, y 9 m. 75 según tasación. Superficie total 79 m2 1162. Edificio de: verja de hierro al frente, tres piezas de madera y material las paredes circundantes, tabiques de pino, techos de zinc, pisos pino tea, carpintería pino blanco, cloacas y adoquinado al frente.

Base de venta las 2|3 partes de su tasación, o sea $ 2.560 m|n.

El domingo 26 de noviembre, a las 17 (5 p. m.), en la misma. Por orden del Sr. juez en lo civil doctor Adolfo Casabal, secretaría del doctor Enrique Peña, en el juicio sucesorio de D. Luis Fontana y otros. Escrituras por ante el escribano Sr. Héctor Recalde. Seña 8 o|o. Comisión 2 o|o. Datos al martillero, 25 de Mayo 140, U. T. 2568, Avenida. — Dr. Enrique A. Peña, secretario.

17|658 v. 25 nov.

JUDICIAL

Terreno calle Craig, entre Monte y Recuero (ex [illegible] y Tejedor), parroquia de San José de Flores, lote designado con el número 15 de la manzana B, y cuyas medidas según sus títulos son: 8 m. 66 de frente al Oeste, por 26 m. 64 de fondo en el costado Norte, 26 m. 36 en el del Sud y 8 m. 67 en su contra frente. Superficie total 229 m. 49.

Base de venta las 2|3 partes de su tasación, o sea $ 1.606.44 m|n.

El domingo 26 de noviembre, a las 16 horas (4 p. m.), en el mismo. Orden del Sr. juez de lo civil doctor Adolfo Casabal, secretaría del doctor Enrique Peña, en el juicio sucesorio de D. Luis Fontana y otros Escrituras por ante el escribano Sr. Héctor Recalde. Seña 8 o|o. Comisión 2 o|o. Datos al martillero, 25 de Mayo 140, U. T. 2568, Avenida, o en la secretaría del autorizante.— Dr. Enrique A. Peña, secretario.

17|659 v. 25 nov.

Carlos Merlini

JUDICIAL — EN BELGRANO

De una buena propiedad para habitación y renta.

Situada en la calle Monroe números 4397 y 4399 esquina a la calle Acha números 2505 al 2525. Edificada en terreno de 8 mts. 66, igual a 10 varas de frente a Monroe por 44 mts. 42 cts., igual a 51 varas 29 a la calle Acha, comprendiendo la ochava. Con adoquinados, tranvía eléctrico a su frente, línea número 96, de ida y vuelta. Construcción modernas de altos y bajos; teniendo la planta baja salón para negocio, 2 habitaciones, baño, cocina, patio y una pieza en el entrepiso, gran sótano con superficie igual a la del salón, planta alta con entrada por Monroe número 4397; tiene escalera de mármol, vestíbulo, sala escritorio, comedor, 4 dormitorios, baño y cocina, entresuelo con pieza de servicio, y azotea. Construcción esmerada con materiales seleccionados. Orden del Sr. juez de primera instancia doctor Adolfo Casabal, secretaría del doctor Enrique A. Peña, en el juicio Bessero de Simonetti Da. Angela contra Da. Tulia Estevez de Casas Olmos, por cobro ejecutivo de pesos. Juicio seguido por el doctor Manuel Cigenuga contra Da. Angela Bessero de Simonetti, por cobro de honorarios.

Base de venta $ 30.000 m|n. Seña 8 o|o. Comisión 2 o|o.

El remate se efectuará en la misma propiedad, el **domingo 26 de noviembre, a las 15 horas** (3 p. m.)

Más detalles diarios "Boletín Judicial,", "La Epoca", a la secretaría del doctor Enrique A. Peña. 6o. piso de los Tribunales y a mis oficinas, Bartolomé Mitre 371. U. T. 2288, Avenida. — Dr. Enrique A. Peña, secretario.

17|655 v. 25 nov.

V. P. Cacuri

JUDICIAL: Excepcional, remate de 39 ideales lotes entre Palermo y Belgrano frente al Hipódromo. El domingo 3 de diciembre a las 16 horas en los mismos. En caso de lluvia efectuaré el remate el mismo día y hora en mi hall, Rivadavia 827.

Conforme al siguiente edicto:

Judicial: Por disposición del Sr. juez Dr. J. Isaac Arriola, Secretaría del Dr. Enrique A. Saguier, se hace saber que en el juicio de división de condominio sucesión García Fernández ha sido designado el martillero Sr. Vicente P. Cacuri para que, previa publicación de edictos por 15 días en "Boletín Oficial" y "La Epoca" proceda a vender en pública subasta 39 lotes de terrenos situados con frente a las calles Gorostiaga, Migueletes, Blandengues, Arce y Maure, con superficies de 150.31 metros (200 varas) a 450.32 metros (600.43 varas) y con bases de $ 7 a $ 12 cada 75 decímetros cuadrados, o sea la vara. Tercera parte al contado y el saldo a un año sin interés con garantía hipotecaria, pudiendo pagarse en tres cuotas de 4, 8 y 12 meses. Las escrituras serán otorgadas por el escribano don Raimundo Roldán. Seña y a cuenta de precio, 8 o|o. Comisión 2 o|o. Informes, Secretaría Actuaria. Planos y detalles a mis oficinas, Rivadavia 827. — **V. P. Cacuri.**

17|685 v. dic. 2.

CARLOS OLMI

JUDICIAL. — PATAGONES Y GUARANY. Terreno de 13 m. 43 por 15 m. 70. Esq. Patagones y Guarany. Base: $ 15 el m. c. Otro: Guarany entre Patagones y Uspallata, 10 m. 39 por 44 m. 61, Base: $ 5 el m. c. Mandato del juez doctor Figueroa, secretaría del doctor Rodríguez Larreta en la sucesión de Josefa Casais y Vi Laplana de Blasi. Seña 8 o|o. Comisión 2 o|o. El miércoles 29 de noviembre a las 16, en Reconquista 365

17|671 v. novbre. 29.

VIDAL, PUJOL y Cía.

FLORIDA 229 — U. T. 1293 (Avenida)

JUDICIAL. — EN VILLA DEVOTO. — Terreno [illegible] Nueva York [illegible] manzana 55, lotes 7 y 8. Base, $ [illegible] m|n. o sea la[s] [illegible] partes de su tasación.

El domingo 26 de noviembre a las 16 (4 p. m.) sobre los mismos terrenos. Orden del señor juez de lo civil doctor Abelenda, secretaría Miguens, juicio Agrelo Antonio L. contra Gaudio Ernesto. Seña 8 o|o. Comisión 2 o|o en dinero efectivo. — Buenos Aires, noviembre 8 de 1922. — José C. Miguens, secretario.

17|657 v. nov. 25

ZAMORA HERMANOS

JUDICIAL. — CASA EN CIUDADELA CALLE Gaona entre las de 25 de Mayo y Avenida [illegible], edificada sobre el lote número 22 de la manzana número 31. Terreno: 8m00 de frente al Sur por 41m50 de fondo. Superficie 339.99 m. c. Edificio: dos habitaciones, cocina y W. C., construcción de material con revoques interior y exterior, pisos y cielorasos de pino tea, techos de cinc, galería de baldosas. Tasación $ 5.000. Base, 2|3 partes, pesos 3.333.33 m|n. Por orden del juez doctor Juan Carlos Lagos, secretaría del doctor [illegible], en el expediente Guillermo A. Vi[illegible] contra [illegible] y Pa[illegible], cobro hipotecario.

El **sábado 25 de noviembre**, a las 15 horas, en nuestras oficinas [illegible] 445. Seña 8 o|o. Comisión 2 o|o. Por otros informes a la secretaría del autorizante o en nuestras oficinas. — Zamora Hnos. — Pedro J. Funes, secretario.

17|651 v. 24 nov

RODOLFO E. LOUIT y Cía.

JUDICIAL — CASA-QUINTA EN ADROGUE calle La Rosa No. 400, Mide: 56.07 metros de frente 3. 50, 150.78 y 153.50 por sus costados SE. y NO. y 34.64 contrafrente sobre la calle Erezcano. Consta de sala, comedor, vestíbulo, 3 habitaciones, cuarto de baño instalado, pieza servicio, aguas corriente, luz eléctrica, adoquinado y vereda, jardín con frutales y ornamentación, etc. Base, $ 20.000 m|legal.

El día 28 de noviembre, a las 17, remataremos sobre la misma. Orden del juez doctor Martín Abelenda, secretaría doctor Carlos G. Marín, en los autos "Sucesión Espil Doingo Miguel". Exigiremos las entregas de práctica. 17|643 v. 26 nov

Alberto D. J[usto]

JUDICIAL SIN BASE, al mejor postor. — Terreno en [illegible] F. C. P., 5.777.30 metros [illegible] Frente a la Escuela Militar de [Aviación] y con frente al camino [de Au]tomoviles de Morón a San [Martín]. El sábado 2 de diciembre, a las [14] horas (2 p. m.), en mis [oficinas 25] de Mayo 81, 4o. piso, de [acuerdo] con el siguiente

EDICTO JUDICIAL

Por disposición del señor [juez de] comercio de la Capital, doctor [illegible] B. Estrada, secretaría del señor [illegible], se hace saber, por el término de quince días, que en el juicio [seguido] por el Banco Español del Río de la Plata contra don Tomás [illegible] ha sido designado martillero [don] Alberto D. Justo para que [proceda a] la venta en subasta pública [del] terreno situado en la provincia de Buenos Aires, partido de [San Martín], las proximidades de la estación Palomar, F. C. P., señalado con los números 1, 2, 3 y 4, de la manzana B, de un plano especial, [que mide] de 78 metros en el N.O., [illegible] en S.E., 16m30 en el S.O., [illegible] por otro lado S.O. y el [illegible] frente al camino de [illegible] una superficie de 5.77[7.30 metros] cuadrados. Lindando al N.O. con calle abierta (sin nombre) [illegible] con los lotes 2 y 3 de la [manzana] propiedad del señor [illegible] por el S.E., calle cerrada [illegible] bre en medio con los lotes [illegible] la manzana D, propiedad [de] I. Dorrego; por el S.O. [illegible] lindan con la calle sin nombre [illegible] rrada que lo separa de [illegible] Dr. F. Raynelli, por otro [lado] mismo rumbo terrenos de [illegible] do Queaudi y por el N.O. [con el camino de] Morón a San Martín en [illegible] Escuela Militar de Aviación, sin base, al mejor postor y [por] el metro cuadrado. Seña [illegible] misión 2 o|o. Buenos Aires, [noviem]bre 16 de 1922. — Santos [illegible] secretario. — Más datos, [25 de Ma]yo 81. — Alberto D. Justo.

17|674 [illegible]

Bravo, Barros y [Cía.]

CARLOS PELLEGRINI [illegible]

— JUDICIAL. — En el [illegible] aristocrático, entre Juncal y [illegible] Sólido edificio y terreno [illegible] en condiciones de productividad [illegible] ta. Juez Dr. Martín Abelenda [secre]tario Dr. Napoleón Paz. [illegible] [illegible] grl. Base, $ 57.000.

El martes 28 de noviembre [a las] 15 (3 p. m.) en nuestro [hall] [San] Martín 361. Mide 7m37 [illegible] 43m30 (50v.). Local [illegible] con revestimiento de azulejos [illegible] de mosaico, sótano con [illegible] land y una habitación; [illegible] independiente, casa con [illegible] sala, comedor, cuatro [habitaciones] cuarto de baño instalado [illegible] económica e intermediaria [illegible] caliente, pieza sirvientes [illegible] madera. 8 o|o a cuenta [illegible] Comisión 2 o|o. Informes, [San] Martín 361. — Bravo Barros [y Cía.]

17,681 [illegible]

ADUANA DE LA [CAPITAL]

OFICINA DE REMATES

DIRECCION: [illegible]

LOS DIAS 27 Y 28 DEL [illegible]

[illegible]

Averías—

[illegible]

Horas de Oficina: de 11 a 17, [sábados] de 9 a 12 — El Jefe.

17 637 [illegible]

Bartolomé Delu[illegible]

JUDICIAL.— Terreno calle [illegible] tre Cossio y Caaguazú. Orden [del se]ñor juez en lo civil doctor [illegible] Arriola, secretaría del señor [illegible] juicio "Carmen Briozzo de [illegible] con Guillermo Raffo, "cobro [hipote]cario". Dicho terreno según [illegible] el lote 33 de la manzana [illegible] 8 m. 66 de frente por 60 m. [illegible] Se halla a 2 cuadras y [illegible] lle Rivadavia. Tasación $ [illegible] Base 2|3 $ 2.424.80. 8 o|o a [cuenta] de precio y 2 o|o de comisión [illegible] datos en los tribunales, [illegible]

El domingo 3 de diciembre [illegible] 15 (3 p. m.), en el mismo. [illegible] Enrique A. Saguier, secretario.

11|705 [illegible]

SE AVISA A LOS QUE TENGAN [illegible] de, ostados en el sepulcro [illegible] cementerio del Oeste, los retiren [en] los quince días, pues en caso [contrario los] mandarán al horno crematorio.

17|764 [illegible]

¿Quiere Vd. hacer un regalo de positivo valor? No olvide que en la calle San Martín 140 encontrará toda clase de alhajas de verdadera ocasión, con amplias garantías a precios más baratos que en otra parte. A todo comprador se le hará un obsequio de una alhaja. La casa está abierta los sábados hasta las 20 horas. Consulten precios. SAN MARTIN 140

CASA D'HUIC[illegible]
345 ESMERALDA [illegible]
CAFES Y T[ES]
Exijan los [illegible]
U. T. [illegible]